大同報

本報創刊西曆一九三三年
發行人 王希哲　編輯人 富彥年　印刷人 賀澤民
社址 新京東六馬路
電話（日本）編輯部四七二四 營業部二〇九六 印刷工場四七二五
報費 一份國幣五分 一個月國幣壹元壹角 外埠郵費在外
廣告價 一行（五號字十二字）一日壹元 特別地位加倍費 長期另議

以健全的通貨制爲原則 用圖金融界之强化
中國銀行改組宋子文爲董事長

【上海二日電】在中國銀行董事會被決定爲董事長之宋子文氏、於政府金融政策及中國銀行之立場、發表意見如左、中國銀行改組問題、已告一段落、今後願就健全通貨之原則、於中央本行統制之下、善處財界金融界、最近相傳之中央中國、交通三銀行合併說及政府採用通貨膨漲政策、純係誤傳、中央銀行以國立銀行之資格、交通銀行以興業銀行之資格、均於中央統制之下、將各發揮其機能、以圖金融之强化、

【上海二日電】中央銀行改組後第一回之中國銀行董事會一日午後四時開會、承認總經理張公權、董事長李銘兩氏之辭職、總經理後任決定由宋漢章、董事長由宋子文任之、宋漢章、自一九一二年以來就任中行董事、歷任總商會會長、銀行公會會長、爲中國銀行界之耆宿、此次就任總經理孔祥熙宋子文之謀奪取中國銀行事、可因此而暫爲中止云、

滿洲國之交通（三）
鐵路總局長 滿鐵理事 宇佐美寬爾述

他方爲牽制日本、妨害載明契約鐵道之建設、並減輕自建鐵道運費、以企奪取滿鐵貨物、當時世界銀價暴落、銀本位之中國鐵道、較金本位之滿鐵、遙爲有利、滿鐵乃陷於非常苦境、此等情勢因三大幹線之完成必益深刻化、多年培養之滿鐵基礎、甚至日本在滿洲權利、均因此而瀕於危機、

一九三一年、日本與東北政權、開始强硬鐵道交涉、而彼竟輕視日本國際地位、期望列國對華援助、在日本易與之判斷下、一方謀交涉之遷延、他方更以排日運動爲背景、而敢行其益益露骨之壓迫滿鐵、日華兩國關係、及日華兩國人感情、乃逐日尖銳化、當時在滿日本人、生息於苦悶空氣中、勿有夜不安枕而以爲大難將臨者乎、一九三一年秋、竟有東北軍爆炸滿洲線—柳條溝事件—之勃發、日本以擁護既得權取軍事行動、終顚覆東北政權而造成新時代之滿洲、此一般人所共知者也、

滿洲建國、舉主要鐵道悉爲國有、確立以開發經濟安固國防、維持治安爲建設鐵道之大方針、並將國有鐵道之經營、決意委託於滿鐵與滿鐵所結契約於大同二年三月一日發表、要綱爲（一）滿洲國將鐵道、水運、港灣並附帶事業之經營全委託於滿鐵（二）滿鐵爲籌措滿洲國鐵道之建設資金、及改良既設鐵道港灣之資金、或承辦建設新鐵道、於發表之日、新設局（獨立會計）於奉天、設置經營國有鐵道機關之鐵路總局、新鐵道建設機關之鐵道建設局、

國防與治安、開拓產業與文化、以培養國利民福之根源、乃新興滿洲國之急務、同時亦爲立於國防上經濟上密接不可分關係之日本帝國之急務—兩國共同國防、特記於日滿議定書—而國防治安之維持、與產業文化之開拓、必俟交通機關之鐵道整備發達、此固歷史之明證、然則滿洲國政府之委託滿鐵經營國鐵一節實使日滿兩國之共同防衛、經濟文化之建設協力合作之本義、而行具體化也、其意義誠可謂深遠矣、

滿洲諸鐵道、往者依英俄兩帝國之手而建設東清京奉兩路或爲列强之利權所關、或爲軍閥之搾取機關、常以政治的背景而行招爭、今以東亞維新之際會、始得返譯本來面目、而置於綜合的經營之下、就中特爲委任滿鐵經營一節、有種種意見與議論、余欲一言其故、作諸君研究參考耳、滿洲容通經濟諸問題之

日本湯島聖堂 四日行竣工式
皇帝陛下十三日參拜
四月廿八日開儒道大會

【東京二日電】湯島聖橋旁之孔子廟湯島聖堂、近已大致完成、鐵骨鐵筋合成之德川時代漆黑莊嚴之美容、再現於今日本月四日午前九時聖堂竣工式及內廷下賜明遺臣朱舜水所遺孔夫子像奉安式同時舉行十三日午前滿洲國皇帝陛下 親詣參拜 此王道始祖孔夫子、於此聖堂之孔子廟、又四月卅日、舉行復興第一次孔子祭、擬定自廿八日起至五月一日開儒道大會、凡日本儒學者及朝鮮臺灣、滿洲國中國儒學者約二百名均行參加、實空前儒道大會云

菲律賓之自治政府 本年十一月可成立
奎松氏將任首次大總統

【華盛頓電】羅總統已批准菲列濱島憲法、而使菲島於十年之後可建設共和國、但據今日行禮後之情形觀之、菲島與美國最後分離之期、或尚須展緩也、今日觀禮者有許多菲員、及關心菲島獨立奮鬥之美員、羅總統稱讚該憲法後、以批准文授予菲島總督墨斐、墨斐即向菲島參院議長奎松致賀、奎松有菲島自治政府第一任總統之望、自治政府將於本年十一月十五日成立、陸長鄧恩今日亦在場觀禮、墨斐將任美國駐菲島第一任專使、今即將召集菲島立法會之特別會議以決定舉行公民投票通過憲法之日期、按照菲島之新地位、不復可享目前美國與菲島自由貿易之權益、故墨斐近數日來從事釐訂美菲間之經濟關係、甚爲忙碌、墨斐現恐一旦美國對菲實樹關稅壁壘、則菲島新政府將不能存立、故墨斐與奎松皆急欲訂定美菲優惠相互關係、俾保全目前美菲間旺盛之貿易奎松與共同志現籌備東方新民治政府之開始、亦甚忙碌立法會將請美政府與商界報界人員、並邀各國政府遣派專使於本年十一月間同至馬尼剌參與新政府成立之典禮、羅總統批准菲島憲法後即稱、渠將任菲員里克托爲菲島最高法院院長、以酬其草擬憲法委員會會長之勤勞、又曰、菲島憲法委員會所呈余之憲法、實符合獨立法之規定不勝欣幸、諸委員勞思苦慮、告成與彼民族生活至關重要之工作、良堪歡賀、美菲人民爲和諧同情忠誠之情感所鼓動、從事一種絕大之試驗、當自治政府存在之時代、此種試驗將進行不已直至美國最後放棄對菲之主權、及菲島完全獨立而後止云、於是菲島委員及駐美辦事委員台爾達慶與爪伐拉俱稱、菲島人民對於羅總統之慨然批准其憲法、至於銘感憲法呈遞未久、羅總統即予批准、更足爲羅總統氣量恢宏、注重菲人幸福自由之明證云、彼等又稱、羅總統之行動、足堅吾人對美之信任而益增吾人對美之義務、按菲島憲法規定菲島之共和政體、而承認美國之主權、菲島官員須宣誓對美效忠、里克托之任最高法院院長、蓋繼美員史特里特之遺缺、因史將於五月一日辭職也、

館山海軍航空之壯舉 鵬程五千哩
一周日本之計劃

【館山二日電】館山海軍航空隊、決定於八、九、十、三日間、再勝田大尉指揮之下、以純國產九五飛行艇二機、飛行日本一周、航程約五千哩、此舉是爲日本航空史上記錄事件、已於二日發表、該隊司令松永大佐、自搭乘於八日午前八時三十分原隊出發、一宿、沿太平洋岸北上大湊、抵佐世保十日午前八時由佐世保出發迂回於九州鹿兒島再歸還原隊、

意阿交涉決裂 非洲形勢不佳
阿國要求國聯調停

【羅馬電】昨公佈正式官報云意阿國境糾紛交涉已經中斷、阿比西尼亞外長拒絕與意國駐亞大使繼續交涉、阿國執拗要求國聯居間解決意亞糾紛云、

【倫敦電】英屬索馬里公務員今春有權休假者、均奉令不得休假、係因意亞所以採此辦法者、係因意亞糾紛、非洲形勢不佳、有發生變故可能云、

英國增太平洋防備 澳洲政府擴張空軍
英贈最新式機卅六架

【東京電】豫定本年開會之軍縮會議、因倫敦豫備會議之結果、日英美三國主張大有懸隔、各國均觀察會議頗難成功、因此結果各國預想造艦競爭將必實現、已經開始種種軍備之擴張、據海軍省接到情報、澳洲政府與英國共同樹立擴大空軍計劃、其內容大體如下、前任新嘉坡開會之英軍會議決定方針、澳洲由北方海面受他國攻擊時、新南威爾士第三飛行中隊、接到第一警報後、應於相當時間內、到達大維恩、然澳洲政府因覺組織强力空軍、以補充全國航空兵力劣勢之必要、與英國共同樹立在一九三六年以前完成之空軍大擴張計劃作爲大英帝國太平洋防備計劃、由英本國發送最新式轟炸機、戰鬪機三十六架、其中十八架已經到澳、其餘於十八日內陸續寄出、

畫釋 春秋列國志
廖經世書 【84】

第二十二回 公子友兩定魯君 齊皇子獨對委蛇

話說公子慶父字仲、魯莊公之庶兄、其同母弟名牙字叔、則莊公之庶弟、莊公之同母弟曰公子友、因手中生成一友字文、遂以爲名、字季、謂之季友、雖則兄弟三人同爲大夫、一來嫡庶之分、二來惟季友最賢、所以莊公獨親信季友、莊公即位之三年曾遊郎臺、於臺上窺見黨氏之女孟任、容色殊麗、使內侍召之、孟任不從、莊公曰、茍從我、當立汝爲夫人也、孟任請立盟誓、莊公許之、孟任遂割臂血誓神、與莊公同宿于臺上、遂載回宮、歲餘生下一子、名般、莊公欲立孟任爲夫人、請命于母文姜、文姜不許、必欲其子與母家聯姻、遂定下襄公始生之女爲婚、只因姜氏年幼、直待二十歲上、方纔娶歸、所以孟任雖未立爲夫人、那三十餘年卻也權主六宮之政、比及姜氏入魯爲夫人、孟任已病廢不能起、未幾卒、以妾禮葬之、姜氏久而無子、其娣叔姜從嫁、生一子曰啓、先有妾風氏、乃須句子之女生一子名申、風氏將申托于季友、謀立爲嗣、季友曰、子般年長、乃止、姜氏雖爲夫人、莊公念是殺父仇家、外雖禮貌、心中不甚寵愛、公子慶父生得魁偉軒昂、姜氏看上了他、陰使內侍往來通語、遂與慶父私通、情好甚密、因與叔牙爲一黨、相約異日共扶慶父爲君、叔牙爲相、髯翁有詩云、

淫風鄭衛只尋常、更有齊風不可當、堪笑魯邦偏緝好、文姜之後有哀姜、

莊公三十一年、一冬無雨、欲行雩祭祈禱、先一日演樂于大夫梁氏之庭、梁氏有女色甚美、公子般悅之、陰與往來、亦有約爲夫人之誓、是日、梁女梯牆而觀演樂、圉人犖在牆外窺見梁女姿色立于牆下、故作歌以挑之、歌曰、

桃之夭夭兮、凌冬而益芳、中心如結兮、不能踰牆、願同翼羽兮、化爲鴛鴦、

公子般亦在梁氏觀雩、聞歌聲出看、見圉人犖大怒、命左右擒下、鞭之三百、血流滿地、犖再三哀求、乃釋之、公子般訴之于莊公、莊公曰、犖無禮、便當殺之、不可鞭也、犖之勇捷、天下無比、鞭之必懷恨于汝矣、原來圉人犖有名絕力、曾登稷門城樓、飛身而下、及地復踴身一躍、遂手攀樓屋之角、以手撼之、樓俱震動、莊公勸殺犖、亦畏其勇故也、子般曰、彼匹夫耳、何慮焉、圉人犖、果恨子般、遂投慶父門下、次年秋、莊公疾篤、心疑慶父、故意先召叔牙、問以身後之事、叔牙果盛稱慶父之才、若主魯國、社稷有賴、況一生一及、魯之常也、莊公不應、叔牙出、復召季友問之、季友對曰、君與孟任有盟矣、既降其母可復廢其子乎、莊公曰叔牙勸寡人立慶父何如、季友曰、慶父殘忍無親、非君之器、叔牙私於其兄不可聽之、臣當以死奉般、莊公點首、遂不能言、季友出宮、急命內侍傳莊公口語、使叔牙待于大夫鍼季之家、即有君命來到、叔牙果往鍼氏、季友乃封鴆酒一瓶、使鍼季毒死叔牙、復手書致牙曰、君有命賜公子死、公子飲此而死子孫世不失其位、不然族且滅矣、叔牙猶不肯服、鍼季執耳灌之須臾九竅流血而死、史官有詩論鴆牙之事曰、

周公誅管安周室、季友鴆牙靖魯邦、爲國滅親眞大義、六朝底事忍相戕、

本報建國紀念徵文當選作品
我們所期待的村長！（二）
選外佳作 一民

因爲胡匪的本身、多是游民一個有正業的人決不敢去幹殺人放火的勾當、若輩平日游蕩鄉里、無所事事、一旦倏有機會、就難免趁機而起如能實成村長對於無業游民嚴加限制無有連坐的保、不容他居於本村、即時無業者迫於法律自然有所恐懼或能歸于正途即不歸正、本村不能容留、生活感覺艱難、亦行遠走他鄉、此法一行、宵小自然銷聲匿跡、然後再挑選村中精壯組成自衛團體、巡邏護衛以防外匪、那麼里閭自然安謐、故云村長有助于地方之治安、其益二也、

第三、立國之素除人民主權而外、厥爲土地我國土地究有多少、我們不得詳知、但是官府雖有統計、但難保不有錯誤、倘不確實、那麼影響歲收、實非淺尠、即以耕田而論、田地稅、據個人所知有『錢糧』『畝捐』兩種、一爲國稅、一爲地方稅、但是人民所納的地稅、多不實在、豪强的多隱匿不報、次焉者亦以多報少、官府既不能按地清丈人民自不能自動輸將還種弊害、大則影響國庫之收入、小則影響地方財政之收入、影響國庫收入之弊害我們姑且不論、影響地方財政之收入弊害却極大、例如警政不修、衛生不講、教育不振、是由地方公款不足促成的、官府早先縱有清丈局之設、但流弊滋多、終於裁撤、如果這事會村長去辦收效一定很快、因爲村長對于這事、明白已極、不用設親自丈放、即不出里門、即能詳悉某家有地若干畝、其臚中固明晰有一村中之地圖也果能如此、地無曠田、田無漏稅、故云村長有助於清賦之整理其益三也、

第四、村民之大宗納稅、除土地稅外、尚有房捐車捐牛馬稅等按鄉村習慣、自動納稅的極少、多係收稅者赴鄉催促、但當收稅委員下鄉之時、當村長的果能協助官吏進行、同時當官吏的也肯秉公照章收受、未必不是一種很可觀的成績、無如村長爲結好於村民起見、並不合收稅者實地照章收稅、除虛應故事、稍納些許稅外、並醻賀若干、暗賄委員、且無員無形中得此進益、在村長方面據、何樂而不爲、在委村民無反對之理、然而除去經手人中飽而外、官府之所得亦僅矣、所以這事應該責成村長切實去辦不容舞弊如有舞弊嚴重科罰、那麼他自不敢以身試法、故云村長有助於財政之收入、其益四也、

第五、誰都知道教育是國家萬年的根本大計、但是教育的發展、不在較少的城市裏、而在普通性的農村裏、不是說在繁華的都會裏有幾座富麗堂皇的學府、便算作教育發展是說在窮鄉僻壤無論學齡兒童和失學青年都有受教育均等的機會、才算做教育普及、近年來雖由政府三令五申的提倡普通教育和民衆教育、但仍嫌其進步遲緩這事倘若令村長負責去提倡與實行、收効一定很快、怎樣說呢？農村現在雖然怎樣的不景氣但還有辦一所學校的餘裕、往者、村長對于學校無過問之權、學校的好壞、村長不能直接干涉、因爲學校和村政隔閡、所以兩方常鬧意見、互相攻訐、村長不是說學校資格不夠、教員就說村長阻撓學務、歸絡不援助宗旨、結果犧牲了青年學子、這樣的教育、豈能進步、倘若村長有監督教育之權遴選優良教師、熱心維持校務、那麼教育豈有不發展的？故云村長有助于地方教育之發展、其益五也、

第六、村衆們大抵讀書無多、任性使氣、每因細故、而起糾紛、其實其因極微細不值、甚果竟至傾家破產、在當事者、因負一時之氣、後縱追悔、有騎虎難下之勢、而爲村長者、又恐得罪某方不肯從公評判、乃任其涉訟、倘若有賢明之村長、對於他們的爭執、是是非非秉公評判、鄉愚雖冥頑、不難就範也、如是則可省却多少民事刑事之案件、故云村長有助於消弭爭訟、其益六也、

本日二大張

天然溫泉增數倍之効能 家庭溫泉藥
草津之素
家庭用—營業用
定價 十二次 金壹元二角 二次 金三角 販賣用者 金八元

◆醫學與科學合理化
『有健全之身體宿健全之精神』斯言也、謂人類生活之凡百幸福以健康第一、因健康爲人類無限之資本平時珍重之心最爲緊要自古有言『溫泉治疾』者、每年入溫泉沐浴一二次即謂身體爽適不再傷風或病症經過良好是皆認溫泉及於人身之効果也、其溫泉中所含某種成分可證能治種種病症之特効天然溫泉到底不免自然的混入有害無益之物此點因草津之素具有最純粹之成分較之天然溫泉有過無不及者、使用此劑者、與浴天然溫泉有同等醫病之實驗

◆適合病症
●神經痛●風濕●子宮病●癬
●白癬●痔瘡●拔毛●寒症
●一般傳染性皮膚病

◆神經痛風濕等病者用較普通多量之草津之素每日溫浴數回時効力偉大劇痛驟減常痛亦輕能得安眠又如座骨神經痛局部的劇痛宜絕對安靜若用水之三百倍化之散諸溫濕則偉効如神
◆用於水虫田虫及其他散劑之場合化用百五十倍一夜之間能征伏痛痒

合資會社 田野口商會藥品部
新京大經路西四馬路口
滿洲總代理店 福長公司 電話六三九六番
●募集特約店

醫療器械
村中兄弟商會
新京蓬萊町一丁目八
電話五九四八番
本店大阪東区里後町

請看！請看！
最新式小無線電機製造權滿洲國總特約讓渡廣告
一、本無線電機之特點
一、家庭山野均可自由使用 二、不費電氣電料
三、使用永久調節簡單 四、遠近距離聽力清明
二、製造資金以極小資本製造并隨意用自己商號
三、製造方法材料購入及製造方法親自教授
四、教授無料不問經驗有無均能製造
現在於日本全國、家庭、醫院、學校、船舶等處均皆歡迎、若在滿洲國欲爲製造此無線電機者、請以明信片、請投新京東三馬路福祿街第二校院內倪宅以便接洽無任歡迎之至但限新京市內詳細面議、

哈勒亞客於頭痛戴以鐵盔
.30 .50 1.00 各藥店均有

北鐵讓渡後日蘇關係已有益行鞏固之基礎

東京舉行三國代表慰勞宴

北鐵蘇聯理事由哈回莫斯科

【東京二日電】日本外交協會主辦之北鐵讓渡交涉關係者午餐會以猶列內夫大使、丁公使、廣田外相爲主賓並關係者四十餘名於二日正午在東京會館盛大舉行、由前芳澤外相代表外交協會對北鐵讓渡交涉成立述祝辭、猶大使致詞中有『日蘇關係、已有益行强化發展鞏固之基礎』云云、此則頗堪注目者也、

【哈爾濱二日電】北鐵接收後、滯留哈爾濱辦理交代善後之前副理事長庫玆內沃夫以下班多拉、多倫果斯基、馬吉諾夫等理事並幹事七名於三日午前八時三十分乘濱洲線經滿洲里回歸本國矣、

關於莫斯科會談內容 蘇聯政府聲明要旨

對於歐洲建設意見已一致

【莫斯科二日電】蘇聯政府當局關於莫斯科會談之結果、三十一日夜發出如左之聲明書、此次會談結果、愛敦史丹林、莫洛托夫、李特維諾夫諸氏、關於眾下之國際情勢、基於倫敦宣言之主旨、並國際聯盟之諸原則、認爲於歐洲建設集團的安全保障機構爲急務之意見、完全趨於一致、又於該會談席上、史丹林、莫洛托夫、李特維諾夫諸氏關於東歐之安全保障機構之組織、並互相援助協約案、强調云、並非謀陷任何一國於孤立、而期包圍者、乃係對加盟國全部謀確保均等的安全保障爲目的者、均以該協約案、德國、波蘭兩國政府之參加事、對其懸案、極歡迎示最善之解決策、英蘇兩國政府代表、無隔閡的且充分的交換意見結果於英蘇兩國間關於現在國際政策上之主要懸案、認爲無何等利害之衝突、該事實兩國政府認爲確保和平之大義、須於促進効果的協力上、提供確固的基礎云云、

羅加諾協約案

波蘭政府有所見解 希望成立不侵條約

【華沙一日電】愛敦國璽尚書於一日午后九時行抵華沙、二日與波蘭外相比次克氏會談、徵之波蘭政府從來之行動、比次克外相之反對羅加諾協約案、可視爲既定事實、波蘭政府之見解、約言之則爲

一、波蘭政府、不與德國同樣支持集團的安全保障機構、此種集團的機構與波蘭政府無直接關係、且波蘭政府極力回避紛爭、深恐捲入漩渦、

一、波蘭政府寧主張德國波蘭兩國政府間締結如成立不侵條約之一聯二國協定如採用二國協定制度則波蘭政府當局、不受何等危險、東歐洲之安全保障、可以完全確保、

波蘭政府既固執上述見解、當以無多華沙會商之成果、集大期待、徵之於英蘇、法意四大國政府之主張集團的安全保障態勢、比次克外相在此次會商必執愼重態度、聽受柏林、莫斯科兩會商之經過後、或闡明最終的決意云、

奔走日華親善

業達到所期之目的 ＝李擇一氏離東京返華

【東京二日電】李擇一前此來日、爲日華親善事奔走於各方面、大體上已達到所期之目的、於二日午後八時五十五分由東京歸國、李氏於歸途並參詣伊勢大廟經台灣福州、約二十日可抵上海、

日本舉行師團長會議

【東京二日電】本年度例行之師團長會議第一日、於二日午前九時在陸軍省第一會議室開會、朝香近衛、東久邇第四兩師團長以下、植田朝鮮軍司令官、寺內臺灣軍司令官、各師團長、中央側林陸相以下等均出席、首由林陸相訓示約四十分鐘由橋本次官詳細說明豫算實施、正午休息、午後一時在陸相官邸再開會、以陸相爲中心就天皇機關說問題、部內統制問題等事作重要懇談、午後四時散會、

日本政局不安 宮相訪問園公

岡田內閣命脈薄

【東京一日電】現政府既曝露其未曾有之醜態、其擬行打開局面之審議會、政友側聲明不參加、民政黨亦以政府之弱體、而有共强之反對參加論、貴族院則以政府之無氣力而受護之情亦盡、此正與元老重臣以政黨內閣出現難及後任選擇難之希望岡田內閣補强持續相反、政界不安、乃益增大、湯淺宮相於本日午後三時帶同松村秘書赴興津、明日訪問園公、當此政局不安增大之際、宮相此行、極爲各方面所注目云、

奧國人示威 要求復辟

【維也納電】二萬正統派人民在史瓦林貝宮門前舉行示威要求恢復加斯堡帝朝、葉夫格尼太子及其他保皇黨首領亦參加示威云、

因德國再設軍備 軍需工業界忙碌

【柏林一日電】德國政府之再設軍備宣言、同時國內之軍需工業頓呈忙碌、克虜伯工場、於一日復活布列木尼維克爾熔鑛爐三座之操業、已閱四載云、

英蘇兩外相會商之經過 觀點相同結果圓滿

巴黎輿論滿意英蘇談判 德報注目愛敦種種行動

【倫敦電】據此間消息、掌璽爵士愛敦在莫斯科受極殷勤之招待、昨日愛敦隨同齊爾斯頓及馬依斯基參觀西方新藝術博物館、歷一時半之久、下午五時愛敦偕同其他代表駐莫斯科英使館員館及蘇聯外交人民委員會代表到紅軍中央會館參觀、愛敦參觀莫斯科地下鐵道後、乘飛機在莫斯科郊外凌空遊覽一小時後愛敦又參觀莫斯科飛機站云、

【倫敦電】倫敦各派報紙均言愛敦在莫斯科受到極熱誠之招待、每日郵報云、莫斯科及該人民、對於外國外交代表、從未有如此次對愛敦招待之熱烈者、

據每日電訊報特派記者稱、愛敦對李特維諾夫所作關於柏林訪問之報告及李特維諾夫之答覆、使第一次之交換意見、含有指望甚大之性質、每日電訊報外交記者、於莫斯科消息中稱、莫斯科會談對於歐洲未來政局有何影響、現在預言、倘屬過早、又云、莫斯科不能使英國直接參加保障東歐安全之機體、但希望英國能對最近關係各國爲安全而聯合之機構（此當然亦由德國參加）持好感、雜記新聞報莫斯科記者云、據余確實之觀察、愛敦之訪問莫斯科、向英政府證明、現在和平空氣之盛、示有一地强如莫斯科者、每日傳言報記者云、蘇聯與英國對現代問題之觀點完全吻合、頗屬可驚、

【巴黎電】巴黎極注意愛敦在莫斯科之行動、報紙指出蘇英會見之友誼性質、關於會談之政治內容、哈瓦斯社莫斯科訪員云『蘇聯之態度甚堅强、蘇聯之言動俱有特別力量、其合作有不可分辯之價值』該訪員認爲、現在英國面前兩條路、或者中止過問在歐之事、並始終維持歐洲均勢或者對於在歐條約取善意的中立態度、據報載、法國官方頗滿意愛敦赴莫斯科之行及其在莫斯科所受之招待、各報發載政府某有勢力者之談話、謂法政對始終促住莫斯科交涉之路線、據最近之消息、愛敦已愈益明瞭蘇聯對於鞏固歐洲和平事業之重要性、政界談『英法同盟能保障去除德意志危機之時期、現在已成過去、雖然英重臣之訪問莫斯科、僅含探問性質、但必去除英國對蘇聯之不信任及猜疑』云、

【柏林電】英重臣愛敦在莫斯科之行動、爲柏林報紙注意之中心、『阿里格梅日報』莫斯科訪員認爲愛敦與李特維諾夫交換之演說『係極重大之政治事變』又云『李特維諾夫述說莫斯科之一般態度後、在愛敦之演說中響起現時之新聲調』『阿里格梅日報』表示對於愛敦演說之不滿意、

在現在國際情勢下 必須努力歐洲和平

英蘇會談中的要點

【莫斯科電】近數日愛敦與李特維諾夫之談話、孫關於目前國際情勢之基本各點、東歐條約、及其他於今年二月三日英法聲明書中所提之各問題、以及進一步改善英蘇邦交問題、愛敦在莫斯科時曾謁見史塔林與莫托夫、並與之交換上述問題之意見、談話前後均充分友誼之坦白空氣中進行、於談話之過程中、愛敦向李特維諾夫報告英閣員最近與德國元首談話之內容、當時判明此等談話益能顯明歐洲之情勢、愛敦、及與之談話之史塔林莫洛托夫以及李特維諾夫、均以爲在現今國際情勢之下較任何時候爲必須繼續努力建立歐洲之集體的安全和平機構、一如二月三日英法聲明書中所言、並與國聯原則附合、史塔林莫洛托夫、李特維諾夫與愛敦談話時、均謂東歐之安全組織及所預定之互助條約、目的爲不使任何國家孤立或受包圍、使條約之簽字、各國均得相同之安全保障、能使德國與波蘭參加此條約、實係當前問題之最好解決法、兩國代表非常坦白的交換意見之後、均以爲現在兩國間在國際政策之各原則上、並無絲毫相對的利益、此事實對於兩國爲和平事業而合作之發展上、造成堅固之基礎該等相信、兩國均覺悟、一國之忠誠與促進、亦與對方之利益附合、必以合作及履行國聯所給予義務之精神、支配相互之邦交、有此等之思慮、愛敦及與其談話之史塔林、莫洛托夫及李特維諾夫之意見益堅、即兩國在集體和平機構之事上友誼合作、則對於此等之國際的共同努力、必益更進一步積極化云、

軍火業之國際統制

軍火事業由國際統制問題各國屢加研究然迄未得有相當成果最近美國報紙有論說譯誌如次

近日美國上議院、組織委員會、審查軍火工業、雖有多少發見、但尚未有法案提出前此曾有兩事爲此次審查之先導、其一爲一九二五年日內瓦之會議、其次即爲美國日內瓦會議會規定凡武器之輸出俱須備有憑照且須將其種類數量予以公表、此約已有九國批准、但在美國上院保留中、此欵之內容爲『但對此約不得認其爲否認波斯帝國在其本國或波斯灣附近之權力或主權』此則與英國之主張相反、蓋英國爲反對經由波斯或阿富汗向印度邊境輸入武器者、而波斯亦嚴重反對英國之此種主張、然因美國之加入上欵事實上則英國亦自不能贊成、因之日內瓦會議、**乃告失敗**羅斯福總統對此未修正之原案原本表示贊成態度然亦終未簽字、其內容不但如一九二五年日內瓦會議之主張對輸出武器須有憑照并予公表、且對一切之製造與輸入亦均予以上述之限制、惟對航空機一路之制裁方法尚有遺漏輸運戰鬪機者得以假託爲商用航空機而避免干涉、**具體言之**凡承認此約之國、對一切私人軍火製業須給予五年期之憑照、且將此憑照之數目及其輸出入之種類通知日內瓦備案、在經常檢察之外、如有違反上欵之事實發生各簽約國得派代表一人組織共同委員會以審查之、此案內容雖包括甚廣然因歐洲各國之不熱心亦井無相當取締之辦法僅不過較前者爲更要求公開而已在此等提案之間美國又通過禁止武器輸出法案、此法案曾得胡佛總統之贊同原意本爲禁止向『侵略國』輸出武器但現上議院則修正爲禁止向**一切作戰**國家之輸出武器、當在下院討論時羅斯福總統亦持與胡佛同樣之見解、僅禁止『侵略國』輸出然上院則認爲應一律禁止不得有所偏袒、因此之故法案亦未正式批准、去年春羅斯福總統經下院之同意曾禁止向南美正在作戰中之巴拉圭波利維亞兩國輸出武器、然因其他國家之不合作、致此舉效果未彰、目前論之此禁武器輸出案亦不能再有多少之長步、殆亦止於此耳、

法國要求國聯後 國聯將懲罰德國

本月初旬召集緊急會

【日內瓦電】國聯依法國之要求、定於四月初旬開緊急理事會、一般人士皆逆料、若該會對於德國與軍備舉行票決、則大多數之投票、必不贊成德國之舉動、因德國現在不加入國聯、國聯方面擬採用排貨方法以懲罰德國、據德國傳來消息、則國社黨政府深信國聯規約之無力、故以爲懲罰行動實不足畏懼云、

文教部

上村司長辭職 神尾弌春繼任

文教部理事官、學務司長上村彌哲、因事辭職、業蒙政府當局照准、所遺該學務司長一席、已調委國務院總務廳秘書處長神尾弌春接充、敍簡任二等云、

土肥原少將

以視察之所得 報告於外陸兩當局

【東京二日電】土肥原少將在京、於二日午前九時訪廣田外相於官邸、根據視察中國實情對於左列事件、作重大進言、

一、日本對公平方針應如何

二、北鐵讓渡後之蘇滿國境問題、

會談、一小時之久、該少將俟師團長會議終了、對林陸相亦擬作同樣進言、對於參謀本部、陸軍省府華關係者亦擬報告視察實情、而行協議云、

日本發行四分利國庫券 三億三千萬元

二億二千萬由日銀承辦

【東京一日電】政府決定於三十日發行四分利國庫債券額面三億三千萬圓要項如左、

（單位千元）

一、發行額額面三億三千萬圓 〣〣〇、〇〇〇

道路事業費 〥〤〇

滿洲事件費 〨〤、〢〣〩

九年度歲入補塡 〡〥〤、〇〇〇

朝鮮事業費 〣〣、〡〇〇

鐵道事業費 〦〨、〇〇〇

通信事業費（含震災善後公債法） 〡〇、〇〇〇

二、發行價格 額面百圓收九十八圓五十錢

三、償還期限 昭和三十七年三月一日（廿六年十個月）

四、利率 年四分

五、付利期 三月一日及九月一日二回

六、初期利（昭和十年九月一日付）額面百圓一圓七十錢

七、發行方法 儲金部承辦 〡〡〇、〇〇〇千圓 日本銀行承辦 〢〢〇、〇〇〇千圓

八、滾利率（複利）四分〇九（單利）四分一二

關東軍經濟顧問 荒川昌二

已承諾就任

【東京二日電】大藏省銀行局檢査課長荒川昌二氏、因此次對於關東軍經濟顧問已承認就任、近將發表云、

中國發行一億元公債 求匯豐銀行援助

中英經濟關係堪注目

【上海二日電】據中國側消息、最近財政部令公債司長蔣履福氏、就一日發行之一億元公債消化策於極秘中與海關總稅務司協議結果、決求助於匯豐銀行、據云先行協議此項公債清還年限（十年）之前半期、維持辦法、查財政部發行此項公債、意在作中央、中國、交通三銀行之資金、民間側既無吸收融通之方、擔保之稅關收入、又成不健全之狀態故陷於不得不借助外力之窮境、因而出以此舉、英國側、以賈德剛氏一派及歐美派之暗躍、遂誘致此種成功情勢、英國條件如何財政大爲注意云、

世界經濟衰頹與中國（一）

世界經濟情形、至於今日、可謂衰頹達於極點、工業出品過剩、貨幣濫免不安、以致衰頹益趨複雜化、而中國生產落後、其衰頹尤爲顯著、中國經濟顧問沙路德近發表本文、特譯如下、

緒論

著者此篇目的有二、第一三年遠離、今日始得歸來、略敍所得之中國主要經濟及財政變遷之印象、及最近中國經濟變化之特徵、並其遠因、及對於將來進行之政策上、皆略有貢獻相當之建議第二、在中國勾留不過三月之久、消耗其他事務之光陰去其三之二、所餘研究此篇者、僅一月耳、余素日雖然爲研習此項之專門、時間匆促、難免多有認識未清及罣漏之處、尚望深知中國情形者、不吝加以指摘、則幸甚、

一、世界經濟衰頹中之中國

中國最近感受經濟衰頹深重之原因、蓋一以世界經濟衰頹、中國蒙其反響、二以中國內部政治不安、及外部交涉之失敗、

中國經濟衰頹之始、在事實上、並與世界各國不同、各國多始於一九二九年、而中國則一九三一年冬季、以迄于一九三二年、在世界經濟衰頹前二年、中國較之他國所受影響極輕、但中國國難既多、又於一九三一年始陷入世界經濟衰頹之漩渦頗有火上加油之勢、中國經濟衰頹前二年、中國海外貿易、亦如他國之銳減、然世界物價起落侵入中國國內、共影響雖不若他國之深、然于一般普通情形下、亦難阻止其不侵入、一九三〇年事實上中國國內物價並未跌落且反示其漲上、是蓋中國通貨尙爲銀本位之故世界其他**各國感受**經濟衰頹之因、不在於海外貿易低減、而在國內物價跌落、逐至五年前、遂瀰漫於世界因各國通貨之金價漲上也、各國國內經濟根本、受所謂通貨膨脹之致命打擊、乃致一蹶不振、蓋在於一般競爭制度下商業之興盛、在於利益之繁榮、如物價高於生產原價時、則當物價跌落而生產原價仍然不動、如此、則雖在中國、殆亦難免通貨膨脹而影響其國內經濟上之活動力、共所以中國與他國不同時受影響者、以中國通貨本位爲銀而非金**銀價低於**金價與金價高於物價、適成一正比例、結果中國國內物價安定未動、且稍呈上漲之傾向、而此期間之銀價跌落、對於中國更爲有益也、一九三一年九月、英國停止金本位（及印度羅比）日本效英前例亦於一九三一年十一月脫離金本位、於是中國始陷入不利地位、中國通貨、較之關係密切三國通貨、更爲急轉直上、此二年來、中國捲入世界經濟衰頹之漩渦中、其原因、**蓋皆因此**加以美國脫離金本位、美金狂跌、於是中國銀潮隨之而發生物價亦更爲跌落、共擾亂中國商情爲尤甚矣、

中國經濟衰頹之第二原因即內政外交之政治問題、例如滿洲紛爭結果、滿洲獨立中國貿易上有莫大之損失、蓋滿洲爲中國之僅有貿易平衡有利之區、若今日之新地位、則中國對外支付及貿易平衡上、咸感受非常之困難滿洲之外、一九三二年上海事件、及一九三三之熱河事件、皆含有軍事行動、**中國國內**之消耗必鉅政府信用掃地、人民不安、於是內在藏銀、大批流出、商業凋零、經濟不穩、致成非常時之困敝、又加以內部相爭、江西剿共、四川及西北之擾亂、福建獨立、幾成不可收拾之局、國事緊張經濟更形疲倦、結果造成中原內地現銀大批流入上海、及金銀之流出海外、因之商業不振、各地方之存有現金者、多焦慮於地方投資之不穩、而送往上海儲蓄、於各銀行中、其對外支付、亦必以現銀償還、益以政府公債借欵之高利、使中原內地投資者愈形萎足、乃必然之趨勢、中國經濟狀況、較之他國尤爲急需資本之援助、而竟成一資本最感缺乏之局勢、從前因借舊欵及投資之關係、其資本流出之量較新投入者**高過數倍**並不能使資本得有若干流入內地、反自內地而積極流出、而且出口資本、純爲現銀、於是中國通貨準備、現銀銳減、物價跌落、更形其地租及租稅之加重、是以二年來之通貨不穩、及政治糾紛兩種原因、於是造成中國現在經濟恐慌之狀況、一九三一年冬季、至一九三二年冬季之間、中國經濟自和當有利之地位、遂一變而爲愁慘之境、所有物價輸入及輸出之額、及其價值、

各地商況

四月二日

金銀

中銀收買金價格（公分）	三圓四五
倫敦銀塊	一八片一六分七
同遠期	一八片一六分九
紐約銀塊	六一仙四分一
孟買銀塊	六六留比〇分〇
倫敦金塊	七四志八片二分一
紐約金塊	三五弗〇〇仙
上海標金	八九四圓五〇
新京足金每兩	一二八圓〇〇
新京紋銀每兩	二圓〇〇

匯兌

滿洲中央銀行總行行市

金票（每百元）	一〇七圓八〇
鈔票同	八五圓〇〇
滬紐約同	三〇弗一六分三
滬倫敦（每元）	一志三片一六分一
上海（每百元）	八七圓〇〇
滬天津同	八七圓〇〇
滬法匯兌	六仙五片二分二
滬美匯兌	四弗八仙八分三
滬日匯兌	二八弗一四仙
中美匯兌	三六弗七五仙
上海英匯 賣	一志六片一六分五
上海美匯 賣	三六弗一六分一
上海東匯 賣	一三一〇元五〇
神戶英匯 賣	一志二片二分一
神戶美匯 賣	二八弗八分三
大連滬上海	九九九九
大連滙 臺	九九〇〇

錢鈔

城內現行

金票每元合鈔票	一元〇八五
現洋每元合國幣	八毛一五
國幣每元合國幣	一元
金票每元合國幣	九毛二三
鈔票每元合國幣	一元二三
金票每元合官帖	六百十一吊

金融市場現行

▲大連▼ 金票對鈔票

	本日午前	四月十三日 本日午後
開行	一三二、四〇	一三二、九〇
大價	一三二、九五	一三二、〇〇
小價	一三〇、八〇	一三二、一〇
下市	一三二、五五	一三二、三五
安數	五十六萬元	二十〇萬元
同現行		一三二、五〇

▲奉天▼ 國幣對金票

	本日午前	四月十三日 本日午後
開行	九二、七〇	九二、四〇
大價	九二、五五	九二、五〇
小價	九二、四〇	九二、三五
下市	九二、四〇	九二、四〇
安數	四七萬元	一八萬元
同現行		一〇八、三〇

國幣對鈔票

	本日午前	四月十三日 本日午後
開行	一三二、八〇	一三二、五〇
大價	一三二、四〇	一三二、五〇
小價	一三二、六〇	一三二、三〇
下市	一三二、四〇	一三二、四〇
安數	一八萬元	六萬元
同現行		一二二、三〇

頭道溝取引所 金票對鈔票

	本日午前	四月十三日 本日午後
開市	一三二、五〇	一三二、〇〇
大價	一三二、六〇	一三二、一〇
小價	一三二、一〇	一三二、〇〇
下市	一三二、五〇	一三二、一〇
安數	四萬二千	四萬八千

鈔票對國幣

	本日午前	四月十三日 本日午後
開行	八一、九〇	八一、九五
大價	八二、〇〇	八一、九五
小價	八一、九〇	八一、九五
下市	八一、九五	八一、九五
安數	一六萬八千	五萬九千

▲安東▼ 國幣對金票

	本日午前	四月十三日 本日午後
開行	一〇八、九〇	一〇八、四〇
大價	一〇八、七〇	……
小價	一〇八、七〇	……
下市	一〇八、四〇	……
安數	三萬元	……
同現行		一〇八、七〇

▲哈爾濱▼ 國幣對金票

現行	一〇八、三〇

▲大連▼ 鈔票對銀大洋

現行	一一〇、六五

商品

印度棉花

邊羅吉印	二一七留比
卜高魯印	一二九留比
沃謀拉印	一九三留比

▲大連▼ 豆餅（一塊鈔票價）

現行	一、四五五
四月卯	一、四五五
五月卯	一、四五五
六月卯	一、四七五
七月卯	一、四八五
八月卯	

豆油（一箱鈔票價）

現行	
四月卯	一四、五〇〇
五月卯	一四、五〇〇
六月卯	一四、六〇〇
七月卯	
八月卯	

米糧

▲新京▼ 大豆（定期混合百斤價 現物一石價）

現行	安〇車
七月卯	四、四二
八月卯	四、四七

高粱

現行	安〇車
五月卯	三、五五
六月卯	

城內米糧現行

紅糧	一元六角
稗小米	二元
小米	三元
吉米	三元四角
黍豆	二元六角
小豆	二元二角
綠米	四元六角
元豆	一元九角

▲大連▼ 大豆（百斤鈔票價）

帶皮	四、八三
四月卯	四、五八
五月卯	四、九三
六月卯	四、九九
七月卯	五、〇五
八月卯	五、〇九

高粱（百斤鈔票價）

現行	四、〇三
四月卯	四、〇八
五月卯	四、一二
六月卯	四、一七
七月卯	四、二〇
八月卯	四、二三

▲哈爾濱▼ 大豆（一布特國幣價）

四月卯	一、四〇〇
五月卯	

小麥（一布特國幣價）

四月卯	
五月卯	一、一七五
六月卯	一、一七五
五月卯	一、五二七五
六月卯	一、五六〇〇

大同報各地版

鑾輿幸奉全市恭迎 國旗飄揚警衛森嚴

滿日官員奉迎者達三千人

【奉天訊】大皇帝陛下訪日、已於本月二日午前六時、由宮中啓駕、六時五十分由新京驛出發、當日午前十一時二十八分專車到奉、十一時二十四分啓駕南行、鑾駕滯在六分鐘內、屆時有日滿代表者、至樓內拜謁、日方現役將校充任者、奉天總領事、奉天地方事務所長、滿方于司令官、臧省長、閻市長、登車晉謁、其他日滿各官員日方、獨立守備隊長、憲兵隊長、奉天警察署長、滿方總務廳長、民政廳長、教育廳長、實業廳長、警務廳長、瀋陽警察廳長、瀋陽縣長、稅務監督署長、國道建設處長、高等法院院長、高等法院檢察廳長、檢察官、陸軍各部隊長、商務會長、以簡任職官員、及有資格者達千餘人、學生有省市立十七校、共二千餘名分爲兩站奉迎奉送第一站台奉天省立奉天師範學校學生一百名、奉天第一工科一百名、奉天省立奉天第二工科一百名、奉天省立奉天商科高中一百名、奉天省立奉天農科高中一百名、奉天省立奉天第一初級中學校一百名、奉天省立奉天第二初級中學校一百名、奉天省立奉天第二初級中學校一百名、奉天省立奉天女子師範學校一百名、奉天省立奉天女子初級中學校一百名、奉天省立奉天女子職業學校一百名、第二站台、維城學堂五十名、奉天市立三經路兩級小學校二百名、奉天市立小西關兩級小學校二百名、奉天市立十緯路兩級小學校二百名、奉天市立西塔兩級小學校二百名、該生等均持小國旗、着制服制帽、及至聖駕啓鑾之時、各官員及學生等、高呼萬歲、御駕出發五分鐘後各官員等方行散會、當日奉市各商民門首、高懸國旗均一體歡迎聖駕通過奉驛云

女師中招收新生

【岫巖訊】縣立女師中校原有師範、及中學、於上年寒假均屆畢業期限、爲續招新生計、特擬具佈告張貼市街、預定招收師範及中學各一級開各定額爲五十名云、

日昨召集中山參事官、楊總務科長、于內務局長、劉警務局長、袁財務局長、王教育局長、宋電話局長、田中指導官、及科局各股長、於該署會議廳、訓示如下、一、辦理各項事務要迅速查本署奉令飭辦各項事務、往往經上憲催促、始行具報、未免遲慢、此後所辦之事務須迅速、如有令各區所辦之事、至期未覆、或以命令、或以電話催促均可、嗣後應各宜注意、二、關於範圍內一切事務、經辦者、應明瞭事宜、各科局職員、掌管事務經辦者、務須明瞭事宜、方能計劃進行、否則即於公務多有碍良、以各項事務、倘漠然不知、焉能計劃進行、故嗣後對於應管事務必須先將事宜研討明瞭、方能進行之、三、本管事務、應妥定計劃進行、查縣長參事官公務紛繁、對於縣政應興應革事務、顧慮難周、竭賴各科局長詳細計劃、補助縣長參事官進行、否則於縣政前途不但不能發展、且將來難免債事、仰各科局長、安愼注意、凡應行計劃定施者、切實努力進行之、

經濟奇窘 當補皆設分號

【營口訊】處此市面不景氣經濟奇窘之下、無產階級貧民每日奔波所得尙不足一家所食、故多典賣衣物以資補助市內各當舖逢此良機、皆紛紛設立分號以謀利息、如公濟當在大平康里西及小平康里街各設一分號、公裕當源來當亦在涵惠門街各設分號一所、經濟奇窘之象由此可見一斑云、

一軍區各旅部最近勦匪捷音

【奉天訊】奉天第一軍管區司令部情報、步兵第〇連、於三月廿八日午後十時許、在八里哨附近、與匪首楊僞司令約二百餘名遭遇、開始攻擊、一方面又由大荒溝向該地應援之第〇連、亦協助戰鬪、直至廿九日午前三時許、始將該匪擊向西方關枝子溝方面潰去、此役斃匪十名、傷多數、鹵獲匪馬五匹、官軍無恙云、【又訊】爲掃蕩濛江西方一帶殘匪、於三月二十七日晨由縣城出發之邵團長、指揮第〇〇營〇〇連、於是日午後五時、在途川縣第一區大地附近、與匪首周太平、西來好約二十餘名接觸、[illegible]約一小時、匪勢不支、四散潰去、此役斃匪徒五名、鹵獲手槍二枝、軍方無恙云、

瀋陽紅卍字會 爲防兒童發生天花 計議免費施種牛痘

【奉天】瀋陽紅卍字會、對於慈善事業、力謀進行、刻以時値陽春、百疫俱萌、對於兒童、偶爲失愼冷暖、尤易感覺、身體不適、轉有癜疹症等發生、玆爲防止、以免生成天花、乃於二日討議、定於月內免費施種牛痘、於不日間、將痘漿運到、便當公佈云、

市長宴會於鹿鳴春 出席者約廿餘名

【奉天訊】奉天市長閻傳紱氏、爲於各機關首腦連絡感情起見、於四月二日午後六時假座商埠地鹿鳴春飯店、開催筵會、出席者爲民政廳長、總務廳長、實業廳長、警務廳長、教育廳長、奉天商務會長、瀋陽縣長、參事官、該署科長以上均皆出席、及附屬機關首領、爲同善堂長市立醫院長、電車廠長等、首由市長向來賓言招宴之意義、及來賓歡飲互談之盛況、卒於盡歡、而酣醉時、始行散會云、

警長得人

【法庫訊】本縣第六區警察署長常鳴岐、歷充警官多年、作事認眞、經驗宏富、支配勤務、有條不紊、率警巡邏調查戶口、精神活潑、言談和靄、到差未久、政績卓著、去歲對於防疫工作、尤爲盡力、誠爲警界一大股肱、內勤警士唐和民、少年英勇、精明諳練、於警察教練所畢業、考試第二、公文嫻熟、精於統計、[illegible]公務、案無留牘、若該警士、可謂牛刀小試、如能擢陞、以展所學、必爲警界之模範云、

令各村長補修橋樑

【岫巖訊】縣城警察署長穆永山氏以各村河流所修橋樑、是否堅實、或有損壞之處、亟待考查、以明眞相、乃於月之二十八日、電令各村村長、實地勘驗、遇有毀壞之處、火速補修、而重路政云、

奉市電汽車合併問題 須俟都市完成後實現

【奉天訊】奉市公共交通機關、爲求業務之發展、以資擴展便利交通計、前乃有市電車與黃汽車合併之醞釀、但經致詢雙方、雖有如是之風、奈因種種不便、當俟大奉天都市完整後、始可實現云、

瀋縣嚴禁賭博會局

【奉天訊】瀋陽縣公署、爲嚴禁賭博、花會局等、敗壞社會風紀之事項、日昨佈告各地、玆錄其佈告如下、爲佈告事、案查康德二年三月八日、奉天省公報、第二三號、載奉天省公署、警務廳、奉警風第九號訓令、內開、爲令遵事、查賭博一事最壞社會風紀、復爲盜賊媒介、莠民惡俗、應速革除、以安良善、積事變以來各處地痞、乘查禁不暇之時、召集同類、設賭營利、漁肉良民、爲害匪淺、其中尤險惡者、以花會賭局爲最甚、按花會局三十七門、押少贏多重在利誘、搜刮所及、老幼婦女、無微不至、推究其極一般人民、淸晨說夢、昏夜求神、廢事耗財之外、甚至婦女押會失敗、有辱及身名者、興言及玆、何堪痛恨雖經三令五申、飭屬嚴禁、而賭風仍未肅淸、現屆冬末春初之際、正賭局勃興之時、自應先期曉諭、一律嚴禁、以肅風紀、而安儒良、除分行外、合令該局、於文到之日、印刷佈告、按村實貼、其有膽敢故違者、立即拿獲從嚴處辦、併將情形、隨時表報、毋稍稽延、切切此令等因奉此、除令行所屬、一體嚴拿送懲外、合行出示佈告、仰爾縣民一體週知、勿得陽奉陰違、致干法辦、切切此佈、

尹縣長發展縣政

【奉天訊】瀋陽縣縣長尹永禎氏、爲求縣政發展起見、於 日、向吉林出張云、

滿良赫慕俠兩少將見學第二軍區檢閱

【奉天訊】奉天第一軍管區司令部、爲見學第二軍管區檢閱起見、玆派遣該部少將部附滿良氏、及第一教導隊少將隊長赫慕俠氏、於本月三日、向吉林出張云、

警廳防春疫之發生 定期施種牛痘 由四月八日至十二日止

【奉天訊】瀋陽警察廳、爲預防市內發生天花起見、特定於施種牛痘事宜、並通令各署遵照規定日期實行各節、已誌前報、該廳現規定由四月八日起至十二日止、每日市內所需種痘者、向該管警署而種之、玆將其每日各署施種時間記下、

四月八日、午前九時至午後三時、城內警察署、東關警察署

四月九日、午前九時至午後三時、南關警察署 瀋海區警察署

四月十日、午前九時至午後三時、西關警察署、北關警察署、

四月十一日、午前九時至午後三時、工業區警察署、大東區警察署、

四月十二日午前九時至午後三時、南市場警察署、北市場警察署、

道德會大見進展

【岫巖訊】本邑道德會、自客秋郝會長逝世、會務告一段落、於本年一月間、經全體會員敦聘宮縣長及阿部參事官爲名譽會長、商務會長王世滋爲正會長、任職以來、盡量發展、不辭勞悴、現在正式會員、已達七百五十餘人、義務小學及家庭教育研究社、共計成立二十餘處、遊行講演團業已編制八團、四鄉講演、開導風化、裨益社會、厥功非淺、成績大有可觀、將來會務發展、尤有日進千里之勢、此皆新任名譽會長及會長等努力之效果、此後更擬於山西會東院內、建築樓房二所、現已開工建修、以期奠定會基云、

三育校長得人

【岫巖訊】岫巖基督教會三育小學、自開辦以來、成績斐然、學董會會長宋耀忱氏、辦學熱心、昭人耳目、玆爲整頓校務起見、特聘賀夢秋女士、爲該校校長、女士品學兼優、經驗宏富、洵教育界之老手也、前任該校教員、又歷營口、奉天、吉林、各地、春風化雨、桃李滿園、此番來長斯校、定有一番起色、時値開學之際、而一般報名學子、大有擁擠之概、可見該校前途發展、不難拭目以待、爲該校賀、亦爲該校學生賀云、

安東體聯成立典禮 擧行萬米長途競走 沿途由童子團維持秩序

【安東訊】安本省自設治於本埠以來、一切施設、力謀改進、以造成眞實王道政治下之安東省、而對於體育盡力提倡不遺餘力、一般民衆之體育訓練、尤爲注意、關於一切籌備組織之情形、屢誌本報、

本日天氣淸朗 上午間十二時、在省公署庭前日滿各機關首領、及市內各法團及有體育組織之團體、二百餘人、計分民衆團體、學生團體、女子團體、マラソン長途競走、選手一百五十餘名、野球籃球選手五十餘名、童子團三百二十餘名、齊集省署庭前、行禮如儀、攝影後休息片刻開始各項競技、

長途競走開始 出發點、由省署庭前出發、沿途由童子團警戒、馬路兩側三十步置健兒一名、協同警察指揮行人車馬、佈置井然、雖極繁盛之六道口區域內、交通及競技員均未發生障碍、由各該學校童子團指員負責指揮、及監視賽跑運動員、在運動員先頭有汽車引導、最後有紅十字會救護汽車跟隨、中間來腳踏車之審判員跟隨監視、計分三組、繼續出發、

賽跑之結果 マラソン競走第一組爲市民組、路綫長萬米、共取十名、第一爲李明智、第二鄭昌奎、第三金龍誅、第二組中學生、第一爲孫合慶(商中)第二于志方(林中)第二戰尤方(商中)女子係萬米三人接力、第爲女師中組周鏡令、李鳳仙、林淑珍、三人、爲冠軍

市民歡呼助威 沿途經過之馬路兩側、參觀之市民十分擁擠、扶老携幼路爲之塞、大有人山人海之勢、安東自有體育組織以來 擧行マラソン競走係開安東體育界之新紀錄、運動員進行時齊呼加油加油、快跑等助威之口號、尤其對於女子組至時、大聲急呼、可見市民對體育之熱心、警察及童子團盡力維持秩序、忙迫非常 亦開安東自有警察以來、馬路上秩序最難維持之新紀錄、

籃球隊之活躍 本市籃球隊四冠軍參加比賽、一、林中隊、二、高中隊、三、銀行隊、四、滿商校校外生隊、本日預賽、第一組林中對商中、號笛一聲、各顯身手、兩軍勢力相衡、結果商中勝十三比十五、第二組銀行對滿商隊、結果滿商勢力較優、明日日曜決賽、野球因比賽在埠西六道溝、勝負未詳、容訪再誌、

叉杆頭破紅光四濺 龜頭額傷血流如注

‖此之謂姦情出人命‖

【營口訊】有寶林者、出身卑賤、行同狗彘、曾假某報名義、在外攬援、暫詐欺諸行爲、朱有姑、雅於朱、貌奇艷、性淫蕩、雖年未及笄、眉稍眼角、不時流露情波、朱早思染指、奈乃父不作美嚴加呵斥、迨其故嫁作商人婦、朱父亦謚爲泉下人、朱舊歡重拾、乃故更假歸寧、久留不歸、二人打成火熱、于前月朱接其姑、至蓋平押入娼窰搭住、伊則爲叉杆、近則變本加厲、携其姑返營代覓三道街士娼打住詎龜頭張廣德龜性大發、爭欲銷魂眞個 朱獸慾亦熾、勢不可遏、張終以力不勝、竟出下策、以刀砍破前額、血流如注、朱見禍將及已、以頭觸石、致紅光四濺、二人遂扭至九分署理論云、

王善人族侄拐騙車馬續聞

【安達站】本站鐵道西頭道街門牌三十二號、張立正之車馬、于二月二十五日、被王鳳[illegible]人之族侄王國柱拐騙逃走一事、前誌本報、玆悉、王國柱之妻室、係由道德會李善人介紹婚配之天命媳婦、名楊淵藩、現在新京某道德會擔任女教員之職、共內兄楊某、亦在道德會學校任事、而王國柱有此最好親屬、均借王老善人之光、該王某應當學好人作好事、以與老善人作臉、并與妻室親屬增榮、竟在各處欺詐拐騙、以丟老善人之名譽、而減妻室親屬之聲色、況張立正、一家數口、全賴此車馬生活、一但被伊拐走、而張家老小、只得活活餓死、昨聞張家託人往新京訪查消息、能否訪着下落、後再續誌、

協和會行宣傳工作 王道政治宣德達情

【海城訊】滿洲國協和會、海城縣聯合分會、當於三十日、由常務員陳慶宜、趙夢九、協同派遣員石丸正、組織宣傳班、是日上午十時許、由城出發、爲前往縣境三區大新屯村、藉村民演劇機會施行宣傳工作、以資使民衆澈底了解、新國家王道政治之眞諦、及協和會宣德達情之宗旨、及抵該後、由講演員等、登台講演、及至午後二時許、即公畢返縣云、

注重人民智識 貼粘新聞

【復縣訊】本邑康德記、大藥房開辦多年、支本頗爲豐富而該號財東、康貫忱、與其經理人孫仁軒、二公之爲人慷慨好義、古道可風、爲消息靈通、與人民智識起見、不顧金錢、特備各種新聞報章、粘貼於門前板牌之上、以供遊人觀覽、是以商民人等不費分文、而得知全國新聞、猶增進智識、似該號者、可謂商界模範者也、

朝陽市面日趨繁榮

【朝陽訊】本縣自滿洲事變以還、迄今三載於玆、對於交通之發展、市街之整頓、商賈之盛興、較諸舊政權時代實不可同日而語矣、而於客歲新區劃實施後、商業更屬繁興、旅客日漸增多、是以一般投機開設旅店者、日有開張、玆有原鴻大旅館經理劉鳳鳴者、品行端正、老誠練達、素爲一般所器重、而交際千脆之靈活、處人忠厚之熱誠、又非其他所可比擬者、適今鑑及、旅客月漸增多、乃在康德門內路南、開設信昌旅館一處、以便旅客安寓、其房舍之寬大、室內之潔淨、招待之周到、又嚴非其他旅館所能平行者、是以現在每日投宿者、實有人滿之患云、

爲謀整頓市政 令各商栽樹設水筒

【岫巖訊】縣城警察署長穆永山氏、以値此春融日暖、已至解凍之時、對於本城市政亟應從事整頓、俾重衛生、而利交通、查城市南北大街爲我岫邑重要商場、各商門前、所植樹株、有被遊民殘壞、缺空甚多、殊非愼重公物之道、並查各商門前衛生水桶、雖經設備、仍屬不齊、穆署長有鑒及此、乃於月之二十八日、訓令南北門分所長、親赴各街、詳細查驗云、

署長成績可嘉

【彰武訊】彰武縣警察署長王陞氏、警界老手、歷充各區警察署長職、胸有成竹矣、自蒞該署後、警察大爲一刷新、庶政大爲整頓、井井有條煥然可觀、誠謂警界之善政手云耳、

爲謀掃除匪患 飭警晝夜偵防

【奉天】市內近來、搶案疊出、雖經破獲、但出者仍出、而歹徒毫無所懼、玆瀋陽警察廳、齊廳長、有見及此、爲求根本亟力掃出、以謀地方治安起見、除令警注重地方不明戶口之調查、並飭警晝夜加勤、於管境及熱鬧場所施以偵察及防務云、

爲求節省經費 臨時僱員淘汰

【奉天】瀋陽縣公署尹縣長、以該署征收股、前因事務紛忙、人員不足分配、曾於去歲年終、考取臨時僱員十餘名、現以該征收股、負責征收糧賦、至五月起加罰、納稅便將超逾大半、而事務理當減輕、爲求節省經費起見於五月一日便實行淘汰臨時僱員、但以成績考核、或可保留二分之一云、

瀋縣頒樹苗九萬株 頒發二、三、五、等區

【奉天訊】瀋陽縣公署、爲農民謀福計、並發展造林起見日前承在各區擬設苗圃數處現當春日、正可施行之佳期於四月一日該署實業股長關恩廣氏、由奉天省實業廳領到樹苗九萬株、當由該股長頒發第二區祝家屯三萬七千株、三區柳匠屯五萬株、五區沙嶺堡三千株、各區由各區長招領、嗣後未領各區、仍繼續頒發云、

森林事務所整齊異常

【蛟河】本街東頭市場街中設立森林事務所一處地點幽靜房舍雅潔所中職員均爲合格所長爲日人學品兼優待人和靄可親各位職員皆克盡職責一切事務頗爲完善云、

黑牛屯李某被搶 被四床衣服一包

【奉天訊】瀋陽縣第三區柳匠屯警察署管界、黑牛屯村住民李樹起家、於三月卅一日午後九時、突來步匪二名、均持木棒進室後翻索財物形惡萬分、結果搶去、衣被四床、衣服二包、搶畢向南逃去、警方聞知滋場、匪已遠蕩無蹤云、

紅萬字會澤及枯骨 掩埋隊全體出動

【營口訊】本埠紅萬字會、對於扶孤、恤貧、施藥、捨棺、掩骨、濟糶諸慈善事業、積極進行、從不稍懈、故埠內蒙惠貧黎、莫不頌揚該會仁慈、歷年嚴冬、遼河結凍、船隻停航、市面立呈蕭條景象、異地無依、半途失業、慘遭病故、葬身郊野之屍體、當玆春融凍解、野獸成羣、掩抓吞嚙、殘肢斷臂、狼藉道左、白骨嶙嶙、慘不忍覩稍具惻忍之心者能不泣然該會有鑒及此、遂僱用[illegible]多夫役四出巡視、每遇有骸骨暴露者、即予掩埋、此澤及枯骨之擧、誠善中之周而且密者云、

何李兩會長堪嘉

【彰武縣】泡子驛、阜新縣第三鄉農務會、會長何秉政李潤元二君、歷充各界要職經驗宏富老成練達素負衆望、故鄉民推擧爲會長、凡對於地方公益之事、無不當仁不讓而捷足先登、是以該會長收獲地方頌聲載道有口皆碑云、

私煙館被獲 却便宜了癮君子

【營口訊】小紅樓東院、有媼者、年已耳順、素染芙蓉癖、日嗜之深、近日該媼窮極無聊、異想天開、竟公然開燈供客、招引一般黑籍君子、趨之若鶩、日昨正孤燈一盞、短棒斗根、大肆吐納之際、爲鴉片專賣署緝私人員偵悉、闖入屋內、當搜出煙泡兩個、煙燈一盞、煙槍一隻、遂將該媼帶往專署解往警務局羈押、所幸者、一般癮君子、事前未知、早已逃之夭夭、溜之大吉云、

問卜街火警關係者 已移交法院疑雲疑雨畢釋

【撫順】月之十六日夜間問卜街之火爲災事、已連見各報揭載惟當時外界因不明眞象、故多發生疑竇、現經警務當局、實地調查結果、緣該起火地院內、住戶甚多、人跡亦出入無定在復興隆樓梯下、與福慶長住室毗連之二三尺內、有柴草一堆、木箱數只、或許有人不愼、遺棄煙火灰燼、以致爲災、容或有之一時疑團盡釋、現已將原案移交法院辦理云、

田莊台慈善會 粥場停止 義務職員各盡責任

【田莊台訊】本鎭慈善會、設粥場、已誌報端、自由一月一日開施、至四月一日止此三個月之期、共需米二百餘石、全係紳商富戶、各大善士捐助、共襄義擧、貧民賴以求活、感恩非淺、現在隆冬已過春暖風和、農工各業、均將興作、貧民自易謀生、並兼所募之賑糧、如數施盡、已將逐日需糧之總數暨募糧花名冊等報請營口縣署備案定於四月一日停止、場務總監、鍾學圃、馬海楯、鞠動臣、馬炳陽、段憲章、李志先、場長、趙子成、張振家、楊孟忱、場務員、王治川、馬慶陽、張鑑忱、該職員等、純盡義務、至始至終不稍懈懈、貧民得此嘉惠莫不額首稱慶云、

崔某起火 娼寮被連

【復縣訊】本邑舊市街、市場第三卷、住戶崔某、係擺鮮貨攤子爲生、於三月二十六日、午後二時、因共同行劉端正、假其住宅爆瓜子、不悉何故、竟而起火一時轟動附近娼寮、人聲鼎沸、當經衆人、一面彈押、一面澆救延燒二小時、始救息滅、計焚平房一間、屋內損失、約十幾元、當經警察、將劉端正、獲署訊辦、惟其隣居妓院、三十三號、執事人徐寶亭 始開市三天、亦被其火延燒、計焚平房三間、室內損失約百元之譜、近由房東與徐寶亭、令崔某包賠損失而崔某乃係小販營業、每日入欵、僅足衣食、何能賠得此欵、雙方經人合辦中、俟

火燎棍溝兵匪接戰 匪等逃竄警隊追緝

【海城訊】近據確訊、警察第三中隊、分隊長韓柏昌、高匯庭、率同警察三十餘名、沿赴二區境內、梭巡、及行抵火燎棍溝地方、與匪首天德、天幫、黑虎、九龍等、率黨羽百餘名、相遇接仗、約歷六小時之久、匪勢不支、始紛紛逃竄、聞警察隊、現仍跟踪追緝、而匪等、已向興隆溝地方逃潰云、

警備隊活動 劉某被獲

【彰武訊】據客人談話云、阜新縣東部富紳劉某者因累某種大嫌疑案、駐新立屯之友軍警備隊二十人、於上月廿五六日、前往戈獲案訊、聞係某項重要爲匪犯、被人舉發現正大示安保中云、

奉天法院旁聽記

夫丈去不歸

空留髮妻難守床幃 結果乃婦要求離去

瀋陽縣城東大柏官屯住戶、有郎高氏者、現年三十歲、民國十五年時經媒說允、許與郎鳳山爲妻、過門以來夫婦感情尙稱和睦、惟在六年以前、郎鳳山爲生活

所迫 出外謀事至今尙未歸來、在這長久之期間內、亦無信息傳來、更兼家無恆產、渡日頗感困難、近來郎高氏想到如常此以往、實非安全之計乃於婆母馬氏商議離婚、馬氏雖不願意兒媳離去、但壺中無酒、怎好留客呢、遂狀訴於瀋陽地方法院、

請求 備案、經推事孫義忱開庭審理、玆錄其當日問答如次、

郎高氏供

問、郎高氏你多大歲數、

答、三十歲、

問、那縣的人呢、

答、瀋陽縣、

問、現住甚麼地方、

答、城東大栢官屯、

問、在省城那兒住呢、

答、大北關錢嶺道胡同門牌記不淸啦、

問、你因甚麼事請求調解呢

答、爲離婚的事、

問、你多大歲數過門呢、

答、二十一歲那年、

問、你娘家在那兒住呢、

答、也在大栢官屯住、

問、有婚書沒有呀、

答、那事我還不知道呢、

問、有媒人沒有呢、

答、有媒人、但是媒人已經死咧、

問、你男人叫甚麼名字、

答、他叫王鳳山、

問、他出外幾年咧、

答、走六七年啦、

問、你對你婆母提起離婚、這事也不合乎法理呀、你得撤回才好呢、

答、我不明白你的話、現在我這大的歲數咧、好的人家不要我、不好的人家我還不去、實在沒法子呀、如再等幾年、不更老了嗎

問、你不能告你婆母、你得告郎鳳山才爲對呢、現在你可以把告你婆母的狀子撤回、然後你不會再另告郎鳳山嗎、

答、是的(由書記官爲結畫押附卷)我太苦啦、無吃無燒、現在娘家住呢、

問、你得交二十元錢、由法院登報並指定特別代理人然後就准你離婚了、

答、法官你老想想、我那有二十元錢呢、

問、你不交費怎辦是沒法辦呀、法律師是國家規定的、不合法不成呀、

答、求法官與我想法吧、

問、你不交二十元、少交點錢怎樣呢、

答、少交點可以的、

問、你交五元吧、由本院找一個特別代理人(卽律師)

答、現在我也沒有錢呀、

問、限你一個星期再交欵吧行不行呢、

答、再多緩幾天吧、

問、十天怎樣呢、

答、十天可以辦到、

問、到十天時你將錢交到本院會計處就安的、

答、我交上錢就能過堂嗎、

諭、交欵後就能過堂的、

答、過一堂就能宣判嗎、

諭、那時過一堂就判的、沒有別的麻煩了、

答、我實在無法子、我得給人家當女工混生活去、

問、你有孩子沒有呢、

答、有一個孩子死啦、

郎馬氏供

問、郎馬氏你多大歲數、

答、五十七歲、

問、你是那縣的人呢、

答、瀋陽縣、

問、住甚麼地方、

答、城東大栢官屯、

問、你兒媳高氏要離婚、你有甚話說呢、

答、我兒子走不過幾年她在家(卽高氏)也沒有說她不

問、你兒子走後有信沒有呢

答、有信在北平有人看見過她、

問、在北平作甚麼事呢、

答、在商店裏住地方呢、

問、有誰見着過他呢、

答、來信都在她女人手裡、有我們村中一位姓高婦人在北平看見過他、

問、既然你兒子在北平、你兒媳要和他離婚、你怎不與你兒子去信呢、

馬氏未答、

問、你家有產業沒有呢、

答、雖沒產業但是也沒餓著她呀、(卽高氏)

問、你兒子從前作甚麼事來的、

答、在電話局內作事、一個月得十三元錢、

問、你兒子出外五六年了、生死不明、若按民法上說男人出外三年以上永無信息、就得准許女人離婚、現在人心難保、你能與你兒子去信才好呢、不然實難挽回呀、

馬氏未答、

諭、郎馬氏你下次就不必來了、

答、是的、

審至此推事宣諭、本案保十天郎高氏交到五元錢後、再定期開庭、遂畫押閉庭、

皇帝陛下訪日與友邦日本（二）

滿日融和史上最光榮一頁

二、滿日議定書之眞精神

友邦日本自滿洲國以滿洲事變爲機而宣告獨立以來，爲培養哺育此新生之芽起見，不惜重大犧牲而予以援助，終至見滿洲國今日之創業，此實滿日兩國民以順天應時的大義明文之左證也。

雖然世界列强徒以侵略國之汚名貶正義國日本，暴言以領土的野心而攪亂平和，每非難日本之行動，但友邦日本立脚於正義，以善鄰之誼，骨肉之情，而援助我新生滿洲國，日本之對我國恰如孟子之所謂『何必曰利，唯在仁義而已』

當日本脫退國際聯盟之際日本天皇陛下所頒之詔書中云，

『此次當滿洲國新興，帝國以尊重其獨立，促進健全發達，爲除東亞之禍根，保世界之和平之基也』爲此將日本之悠遠宏大之襟度披瀝無餘矣，

是以一九三三年八月在日本內閣閣議上議決『以滿洲國爲與日本不可分離之獨立國而助長其發達』同年九月十五日毅然承認我滿洲國且簽訂如左之滿日議定書，於玆確立兩國關係之牢固不可拔之基礎，

滿日議定書

四、日本國確認滿洲國，根據其住民之意思，自由成立而成一獨立國家之事實，因，滿洲國宣言，中華民國所有之國際約欵，其應得適用於滿洲國者爲限，即應尊重之，

滿洲國政府，及日本國政府，爲永遠鞏固滿日兩國間善隣之關係，互相尊重其領土權，且確保東亞之和平起見，爲協定如左，

一、滿洲國，將來滿日兩國間未另訂約欵之前，在滿洲國領域內，日本國或日本國臣民，依據既存之中日兩方間之條約，協定，其他約欵，及公私契約所有之一切權利利益，即應確認尊重之，

二、滿洲國及日本國，確認對於締約國一方之領土及治安之一切脅威，同時亦爲對於締約國他方之安寧及存立之脅威相約兩國協同，當防衛國家之任，爲此所要之日本國軍，駐紮於滿洲國內，

本議定書，自簽訂之日起即生效力，

本議定書，繕成漢文日本文各二份，漢文原文與日本文原文之間，如遇解釋不同之處，應以日本文原文爲準，爲此，記名兩員，各奉本國政府之正當委任，將本議定書簽字蓋印，以昭信守，

大同元年九月十五日，昭和七年九月十五日，訂於新京

滿洲國國務總理 鄭孝胥

日本帝國特命全權大使 武藤信義

即滿日兩國基於鞏固悠久的善隣之友誼，且誓約確保東洋平和之趣旨，而締結兩國共同負擔防衛之攻守同盟，當此歷史的滿洲國承認之際日本全權大使武藤信義大將會發表如下之聲明書，向世界宣揚議定書之眞精神，即

『滿洲國自宣佈共獨立以來，爲時僅半載，各種設施大備，建國之理想相繼實現，故吾人以確信承認之，然而我日本帝國表明率先於世界列國正式承認滿洲國之獨立，而傾注善隣之誼於提携協力之意志滿洲國民之欣喜固已可知，日本帝國之官民亦慶賀不迭，查滿日兩國之關係，爲唇齒輔車，互相依倚，不可或違，然軍閥無道，內虐生民，外侮友邦紊亂東亞之安寧，但滿洲內則表明王道建國，而欲實現民族共和之熱望，外則尊重國際信義，遵守門戶開放，機會均等之主義關于撤廢治外法權，暨對一般外國人之內地開放問題，及其他條約改訂，特設委員會整諸種準備，不單獨廢棄條約，畢竟以協調之精神爲基礎，力謀國問題之解決，且顯示以實滿蒙爲內外際人安住地之蓋日滿兩國由此一共歸趨俾能舉共存共榮之實，本使確信此次之承認爲安定滿洲之事態，且保極東將來的平和之唯一最良之方法，又帝國藉此對滿洲國官吏率直的披瀝敬意與信賴，尚望日滿國民須以遠大之抱負與凜然之決意從事，俾示範於四隣，高揚東洋精神於宇內』

慈善會周年會報告已往概況

增選副會長及名譽董事 並擬設貧兒校救濟院等

【興京】本邑慈善會，召開三周會議，已誌報端，是日該會門首，揭揚國旗，車水馬龍，頗形熱鬧，此次會議爲該會成立三周期滿，首由閻會長報告，該會三周年善業概況經費來源三年共入國幣三千八百餘元除善士助捐一千二百元，皇帝救急金一百五十元，補助金一百元，會金均由會長及職會員助捐，共入小米一百二十餘石，善業支出三年，共用去欵三千六百餘元，用去紅粮小米一百石有奇，救濟人數施藥濟人三萬一千六百餘名，施粥共䢖八萬七千餘人，施衣一百三十餘人，施棺四十餘口，施行牛痘共三千四百餘人，職員夫役均係義務，報告完畢，因該會三週期滿，應行更選正副會長，惟閻洪二會長，此三年中全會之進展，依仗二公獨多施設，如另選他人，恐於善業有碍職會員集誠懇挽留兩會長，迫令票選選舉，仍係二會長留任，復經縣署總務科長郭冠英提議，應增副會長一名以便協助會務進行，全體贊同，乃票選該會理事長，張學海充任，查張君現任本縣署理財股長，任職多年，爲人忠誠，對于慈善事業，尤能盡心竭力，此次充任該會副會長，想慈善之將來，必有一番發展，選定完畢，即舉行名譽會長就任式，據查該會因係單純慈善機關，甚金毫無，每年善業欵項，由各大善士捐助外，悉由該會職員負擔，長此以往，景欠收，職會員力薄，亦大對善業恐難進展，而值此年可畏之事也，因是事先議決聘請本縣，名宿素孚市望者十名，爲該會名譽會長以使善業進展，敦聘內務局長劉汝言，財務局長趙振珠，敎育局長史耀東，總務科長郭冠英，女師中校長王振東，商會長黃金來，農會長劉廣仁，財務股長李玉，孔學會長吳學毓，縣辦事員馬清溪事先並印就聘書記章，以表誠懇，各名譽會長，均皆蒞場就任，此後本縣善業前途，必有一番發展，亦本縣災胞之幸福也，復討論善業進行方針，除舊歷年所辦之施粥場庇寒所，當期施藥，施棺，掩埋，種痘，照常進行外於必要時，應創設施醫院貧兒校庶科學校，常期救濟院云

妻妾爭風

【呼蘭訊】本街龍王廟胡同住戶，郎俊卿者，現年二十九歲，因承有祖產，家道小康，人均以郎秧子呼之，原配黃氏，與郎某年相若，結褵已及數載，生有一子，元年前郎某復納一妾，因此妻妾之間，時相爭吵，本月廿七日一妻一妾，不知因何，忽又失和，哭喊吵鬧，扭結不休郎某兩相勸解，各謂偏袒，相爭益烈，後經聲明嚴守中立，以示無偏，妻妾兩方，始稍緩和，一場醋海風波，幸得告一段落，若郎某者，可謂左右作人難矣，

爲保持人類之健康 舉行全市掃除

縣公署規定十一項辦法已公佈

【錦州】省垣，錦縣縣公署，爲保人類健康，謀衛生清潔化，例年於春秋兩季，舉行清潔大掃除，以謀清潔，而免因汚穢發生病疫，歷年准期施行，併令警挨戶檢查，以免市之商民，陽奉陰違也，本年來，已屆掃除之期，業經規定，於四月一日起，至十五日止，爲施行全市清潔掃除之期，復使人民之明瞭及清潔細目計，併經縣署，擬就施行規則十一項，現已公佈週知矣，玆將所有規定之要則，披露於左，

一，無論城關街巷，不得任意便溺，

二，馬路街道兩旁，所有一切，公共流水溝渠，應由附近住戶，酌核挖濬，不得淤積汚水汚物，

三，無論舖商民戶，凡門前院內溝渠，務須合力淘濬

四，商民之墻下陽溝，原爲放流雨水而設，不得傾倒汚水汚物，及一切有顏色之水，溢流墻外，

五，門外墻根，以及院落堆積穢物爛草，及霉爛之物並各種肥料，於定期之內，一律掃除潔淨，

六，院內廁所之糞便，不准堆積溢流每日應撒以生石灰，或沙土覆蓋，

七，養車之戶，須有棚欄不准在院內街道，散喂牲口以糞草狼藉，養猪羊亦須有相當圈欄，亦不准在街前飼喂，致有妨害衛生，

八，廚房務須清潔，盆碗缸甕等器具，均須洗刷清淨加以覆蓋，

九，灶旁炕下，及室內桌椅箱櫃等，陳設器具之下，均須掃除，勿得存有塵垢，及其他不潔物品，

十，衣服被褥，一切日用物品，務須勤加洗濯晾晒，不可任意汚垢，

十一，凡蔽衣破鞋等物，應速用火焚，或掩埋之，

建國紀念運動大會 端陽佳節全國舉行

藉使建國精神普及全滿各地

【廣江】爲紀念大滿洲帝國之建國，而於每年全國各地同時舉行一次之建國紀念大運動會，本年舉行期，定於六月五日（即端午節日）舉辦等情已誌本報端矣，玆將本屆建國紀念第四次大運動會之要旨，預行披露如次，

一，目的 爲紀念滿洲國之建國，於全國各地每年舉行一次建國紀念大運動會，以體育爲媒介，將建國本旨王道及民族協和之精神，使共徹底普及之，同時企圖一般國民之體育思想，與體質之向上爲目的，

二，主辦 大滿洲帝國體育聯盟（各地方事務局及各縣體育會）

三，名稱 建國紀念第四次（主辦地名）大運動會，

四，舉行日期 六月五日（端午節）

五，參加團體 以兒童學生爲主體，參照該地方之狀況，一般人民亦便加入，

六，種目，一般種目，田徑賽，足球，排球，籃球，網球，

特別種目 團體操（體育跳舞）表演，武術，團體競爭餘興競爭，化裝遊行，其他以各地特殊競技亦含在內，

七，宣傳 於大會前後實行之宣傳如左，

1，中央實行委員擔當事項

一，健勤及促進於共各地之言論機關，二，標語，傳單等之分配，三，於三主要都市用飛機散布傳單，四，無線電放送，五，撮電影及映電影

2，地方擔當事項，一，發行適應該地方之特點宣傳印刷品，二，放烟火，三，組織音樂隊，四，組織救護隊如有困難則利用此機會宣傳醫術文化，以資大衆之啟蒙

八，要項（一）參加團體於運動會開始前，或閉會後，須持國旗遊行（二）運動會歌，樂譜由中央分配發送（三）使充分發揮團體和樂的精神，（四）各地實行委員由滿洲國『官廳，協和會，聯盟地方事務局，學校』附屬地居留民地『官民，學校』推選（五）各地編職員次序，內中要推載鄭國務總理爲名譽總裁，（六）聯絡地址，新京文教路內大滿洲帝國體育聯盟，九舉行地，各聯盟地方事務局選出可能之舉地行，於四月末日報告於中央事務局爲要

實廳洞悉商情 減輕商家擔負

令全省商會編製預算書

【錦州】本省，實業廳，廳長錢魯民氏，自去冬到任以來即大展其整頓與建設之懷抱前呈需時兩月餘，玆將全省各縣村之產業，及商業狀況視察完畢，以躬逢各縣，目視實況，作爲統整，整頓方策，關於產業方面，興革事項，已提出全國，實業廳長會議席上，業經通過，將逐漸次第進行，已誌本報，進行之步驟如何，以待將來之披露，今以本省，商業言之錢氏巡視各縣之結果，有之商務會，組織極簡單，而檢閱開支賬簿糜欵浩大，雖名之爲會，而實際爲，會長四人操縱者居多，任意假名，徵納會費，致各商每有怨言不堪設想矣，有以實業廳長此以往，商業前途，實爲輕減全省各商家之擔負者乃頒印開支豫算冊，令行各縣商會，速爲編製，呈報來廳，以便斟酌，各地情形，酌爲增減，並一切開支，須貼附據及說明書，以免冒濫而貴減輕各商家之擔負，錢廳長此項計劃完或，刻已通令，各縣商務會，一體遵照進行，限於本年四月一日起施行編制預算云，

瘋狗狂奔 咬傷老嫗

【西豐】本邑一面街於二十六日午後二句鐘許，臨路旁一老嫗憩扶筇，年屆頒白，忽由東方若飛般奔來，一牛尾花犬，巨口大開，長舌露外，猖猖不止，臻老人切近，開張惡口，咬傷老嫗膝下，遂跌倒於地，成孔流血，痛聲哼哼，經擊力擊之，犬已東門逃矣，沿途驅而踪影無見，據某言，前多日，該犬於西站道，亦傷一嬰云，

濱江省穆稜縣風俗政教概說【四】

千七百平方籽由日商近藤林業公司經營之，

三，鑛業，縣境有穆稜煤礦一處礦山所在地係縣屬第四區梨樹溝，面積爲三十平方里，埋藏量已探明者約三百萬噸，此外現在有一部正在採掘中，一部尙在探鑽期間大同二年份共採煤十三萬噸所有礦山勞働者約計一餘千人，至縣內之白石磖子鐵路馬橋河玻璃礦等因未探鑽開採無憑詳述，

四，工業，查境內並無大規模之工廠，僅有機器油房二處人力油坊十四處，約佔用工人五六十名，全年約共製油三十餘萬斤，此外尙有小磨房四十餘處，每處一日約製麥粉二百餘斤銷於當地，

五，商業，縣內商業經舉辦商工復興貸欵後因而復活者殊不在少，據最近調查共有各種雜貨商號約在四百家左右，分布城鎭各處共營業方面就現在論頗稱蕭條，此後地方如能發達商業自可隨之振興，至商業機關計有縣商會，梨樹鎭商會，興源鎭商會，馬橋河商會，下城子商會等五處，

六，畜產業，縣內畜產業年來不甚發達據最近調查，全境約共有牛一千一百餘頭，馬一千五百餘匹，騾一百七十餘匹，驢一百餘匹，羊八百餘隻，猪四千九百餘口，犬二千餘頭，鷄六千六百餘隻，鴨九百餘隻鵝八九十隻

七，水產業，縣內僅有稜穆一河川狹水淺出產甚少，在夏季雨多水深時有牧童農叟垂釣得魚者，每尾重者不過十斤之譜，輕者二三千或十餘兩不等，既無深淵大川，產又少故無水產業之可言，

八，狩獵業，縣內山深林密狩獵地域所在皆是而野獸抱子野猪熊等類亦不在少，祇因治安未盡恢復，致無從事于此項事業者，因而狩獵業之現狀無憑查報，將來匪患澈底肅清地方平靖則以行獵爲業者，定不乏人，而其發展當有不可思議者矣，

第六章 交通

一，鐵路

北滿鐵路由磨刀石起經過山頂立代馬溝北林河穆稜站興源鎭下城子馬橋河虎林密河太平嶺細鱗河等處以達綏芬河經過縣境長約一百八十里

穆稜鐵路南起下城子車站與北滿路銜接，北行經過三道河子縣城亮子河梨樹鎭，以達礦區，長約一百二十滿里

道路，國道由磨刀石起沿北滿鐵路越細鱗河以達綏芬河，於大同二年經國道局修築汽車道復由下城子起，經過梨樹鎭達老達子溝長約一百四十滿里於康德元年秋間經國道局修築汽車道，由梨樹鎭至勃利縣分水嶺間道路約八十里，民國十九年修成，現因年久失修多半冲毀，

未修道路，梨樹鎭—密山長約二百里（自動車路）

八面通（縣城）—勃利，長約一百八十里，

興源鎭—五虎林（寧安境）長約一百里，

興源鎭—汪清，長約一百五十里，

興源鎭—東寧，長約二百六十里，

興源鎭—寧安，長約一百四十里，

鄉道（久未修）縣城—亮子河—胡家店—小東溝—四方台—梨樹鎭，全長約一百里

縣城—向陽屯—雷峰岐—白草溝，全長約四十里，

第七章 金融

查穆稜縣境內流通之金融大概分爲下列數種，一，國幣約占百分之七十，二，金票約佔百分之二十，三，舊紙幣（指哈洋，官帖）約佔百分之七四其他（舊銅幣）約佔百分之三近年以來胡匪充斥當地出產日形減少則地方之金錢頗感缺乏，至其流轉於境外者除以匯兌外，尙有下城子馬橋河興源鎭八面通梨樹鎭各郵局均能匯兌，此外如下城子驛前順理滙兌莊，八面通福德代理店亦能滙兌，此穆稜金融之概況也，

最合理想的地鋪

東洋リノリユーム（油漆布）

目錄免費奉送

尤適旅館。應接房。洋屋。淚堂脫衣房。其他一般住宅之門廊。客廳。厨房。步廊等之鋪用。

各埠室內裝飾店。地氈鋪。家具鋪。均有代售。

請就近接洽爲荷。

東洋リノリユーム株式會社（里諾利武母）

營業所 大阪市東區瓦町二丁目三和ビル 電話本局二〇六〇・三九一〇番

工場 兵庫縣川邊郡伊丹町 電話伊丹一・六九番

分店 東京市銀座四丁目三和ビル 電話京橋二五六四番

五淋白濁滅菌至烈

利比兒

一、凡由異國人種而傳染之病毒極帶猛毒性尤爲頑固故普通治淋藥毫無寸効惟此時特製利比兒對此猛毒性淋菌可完全滅絕

利比兒効力絕大 服藥翌日之爽快 五日後之徹底樂

特製利比兒爲現代治淋藥之第一人者日本內地勿論雖海外諸國到處莫不博有絕大信用服用特製利比兒後淋病菌我諸我根恰等注熱湯然依化學的最微妙配劑調製內服藥故由腸粘膜吸收作用極速入膀胱內變强力殺菌性與尿化矣放尿時痛快行殺菌作用迄今受爵患者服藥翌朝心感難譬爽快氣分藥效之說明玆費千萬言多由體驗者之實話若由五日分之試服便知事實矣

本劑之特徵

一、服藥翌朝尿變藍色排放强烈利比兒之臭氣此時自覺速現顯著効果

一、今迄尿道繁殖之無數淋毒菌有此可懼殺菌力由尿悉洗出是以不用危險尿道洗滌之必要也

一、特製利比兒之藥効爲識是確實起見取其尿以顯微鏡檢查徵菌最爲捷徑也服藥後徵菌屢屢殺滅現有趣現象異能滿足患者

洗滌之危險

凡患淋病之人必欲一度洗滌尿道將來必大後悔玆將洗滌尿道可懼弊害之實例略示二三焉

一、因由尿道分泌之膿逆押至尿道之奥端其徵菌侵睪丸忽起睪丸炎恐發腫疼痛發熱身感不能動之苦痛

二、患者之尿道劇潰故如錐刺之痛其上更注入藥物尤與一層之刺戟是以排出膿返較以前劇烈甚至出血尿

三、膠皮管及點滌器插入潰尿道尿道之血管突破出血震蕩之人亦有之

四、藥物若强注入尿道押入徵菌諸共膀胱內部起淋毒性膀胱炎膀胱加答兒等卒至不能恢復原狀之人亦屢不少

以上自家尿道洗滌有百害無一益效果微弱故請注意爲要

日本滿洲海外到處藥店皆有販賣

大阪市東區南久太郎町二丁目

發售本舖 竹村製劑所

破爛市交易種種（二）

用賤價購得珍奇物品 破爛商販每有暴富者

新京破爛市內活動的商販裏面可以分爲兩種，一種是收舊貨的，一種是賣舊貨的，但是收

舊貨

的同時，也是賣舊貨的，如同破爛市的商舖，或是固定攤床，他們都是收買舊貨可是他們收買是爲的是出售另一方面給賣破爛市商人的販者，他們在破爛市舖店攤床方面看來，是半賣舊貨，但是在我們眼裏看去，他們也地地道道是收買者，因爲我們多少不需要的物件都是賣給他們。

由以上的關係來觀察，我們知道所有破爛市活動的商販，他們所希圖的，都是以物品轉手間所得到的利潤，這樣說又知道所謂被爛市的商販，在商業利潤上來講，他們和洋物商店賣新物的老板是完全同一性質，不過他們所

推銷

的是舊貨而已。在這兒我們還應注意一點，就是破爛市商人與洋行老板利潤厚薄的比較，這兒沒有標準的尺度去估計，就一般人來看都說破爛市的商販，屬於低級商業，他們資本微薄，得利有限，較之大商店則有霄壤之別。但是我知道，確有很多的破爛商發了大財，因爲在他們這種性質的交易，是有很多的機會去用賤價購得珍奇的物品，使寒窮的破爛市商販暴富，這個事實，在社會變亂時代轉替的時候發生得特別多，如同中國初年間，有多少的，破爛商販變成資本家這點，我並沒有過大的說詞，

話說回來，就一般地來說當然一個破爛市的

商販

要還不及洋行老板可以大量地去分沾勞動的剩餘價值同時我們在購買力的强富與薄弱去觀察，也可以極顯明辨別出他們所得利潤的多寡厚薄，看去光顧到破爛市的主顧，差不多百分之九十九都是寒苦的群衆，他們薄弱的購買力，根本就打定主意用最底的價格買到便宜的東西，由於這購買力的限制，使破爛市的生意陷入不景氣但是我們始終要明白這一點破爛交易市場的發生，也就正要由一般

窮民

講買力降低於水平線以下薄弱，他們在無力購買新物品的消費能力下，於是想出變通的辦法，去買舊貨這一條道，破爛市是在這種客觀的環境下產生出來的，

現在我們應當去介紹關於新京破爛市的情形，他們舊物品收集的量與質，當破爛市交易上的習慣，方式與手段，破爛市過去與現在商業情況之比較等等。

東西笑話選集

△……（七十一）……心炎

賠償坐地瓜

新都舊市場，一日有要戲法者，然正要至熱鬧中間，觀衆緊圍圓場森嚴，亦在洋洋高興的當兒，這時候場內的右邊，有一手托圓型木盤叫買柿子者，該小販當時，亦因觀得十分入神，所以不知覺間，把柿盤置在地下，自己亦蹲於木盤傍，洽巧—耍時—亦有一双手托盤，叫賣熟熟地瓜者，因爲二目直注戲法，所以行抵賣柿子者面前，双手托着木盤，向地上垂股一坐，誰想正坐於柿子盤上，新而且鮮的一盤紅柿，被四十五斤重的屁股，坐成一盤番茄醬，這時賣柿小販，眼光轉視地瓜小販臀部，奈已晚矣，故勃然大怒罵聲不休，而地瓜小販，自知未注意關係以致理窮，無話可言，只得好言相慰，然賣柿小敗，原係貧苦之輩，經此譽災連本傷損，大有欲止難遏之勢，地瓜小販見事不假，於萬般無奈之下，遂以山東口調說道，俺實非特意的，那有煞法子，倘實在不結時，最好請你即時執復可反過來，坐我盤中的地公好咧』觀衆一聽大譁，

凶日是吉日

某中學生，一日夜間去舞場將腰中錢包，被人掏去，次朝回家用早飯時對其兄曰『昨天實在是一個凶日』兄當問曰『何故？』生曰『因爲昨天夜間，於舞場中，錢包被人掏去，倘被舞女掏去，尙使人好受，若被掏摸俗去可難過極嘆？所以昨天實在是我的凶日』兄曰『哼！依我看勿論她或他誰偷去，總之偷去的人，昨天是一個大吉日』

解毒良藥劑

胡姓小學生的父親，問智姓小學生的父親曰『我們孩子在學校裡，學了一種惡癖，就是每使鉛筆寫字的時候，愛咕鉛筆尖兒，我想現在小學生，十有八九，多犯這種毛病，不知有甚麼好法子，解那種鉛毒沒有？』智生父曰『有，有！有很好的科學方法，此法尙係鄙人自已發明的理』胡父問曰『請你告訴我，以便應用』智生父答說此法很簡單，就是兒他每咕鉛筆後，必須再令他咕鉛筆上的象皮！』

程長庚傳略（二）

光

近代劇家開山鼻祖皮簧先進 演劇威武嚴肅之概令人起敬

長庚惡奢侈，而疾誇誕，一日，至某王府演戲，某王禮以上賓，延入書齋閒話，知長庚嗜鼻煙，盡出所蓄，分裝各色煙壺，使長庚品之曰，汝非來吾所，不得聞如許名煙也，意在禮長庚，而長庚則惡其誇，以其譏已也謂王曰，某亦略有所得，王曷辱臨，一評其優劣，王喜而諾之，翌日，王至，長庚將各種名烟，羅列於案，烟壺或玉或翠，各以類分，每類可分爲數種，或十數種不等，五光十色，紛陳王前，笑謂王曰，覩王所蓄者何如王慚而去，孫菊仙，長庚弟子也，自海上歸來，往謁長庚，頗染滬上奢風，衣棗紅狐裘長袍，青色狐裘馬褂，帽上釘以珠玉，顧影翩翩，風流自賞，長庚一見，即頻頻注視，自首至足者再，有頃徵語謂其從者曰，此人誰耶從者肅起而對曰，此孫某也長庚拈髭微笑曰，我以爲上海道至京也，自後菊仙對於長庚，敬禮有加，長庚暮年上台，均須數人在後扶掖，然喉音仍清亮，字斟句酌，不似近年諸伶，稍博微名，便欲偷聲減字，敷衍從事也

一日，長庚唱天水關，唱『先帝爺在白帝城』句，適值痰嗽，白字音彷彿栢字，次日都下傳轟大老板又出新聲，凡有唱此戲者，莫不改爲柏帝城，自矜效法長庚，姝姝自喜，可見當時都人士傾倒之至矣，

長庚聲調絕高，純用徽音不雜花腔，登台一奏，響徹雲霄，雖無花腔而充耳饜心聽者皆滿志而去，轉覺花腔拘折爲可厭，本工庚崑曲，故於唱法字法，講求絕精，後人視爲指南，是非皆取決焉，長庚日自課甚嚴，至老不倦，到班時刻不差寸晷，每張報將演某劇，至期風雨必演，日取車資不過四十千而人因無敢越之者，遇座客偶稀，必勇於自効，日或再奏技或三奏技，人知大老板三奏技也，則座大滿，自無插足地，且有以倍價求立視者，其悅人爲何如者，晚年出入梨園，必以管事四人自隨，應對進退，不離左右，時人目爲長庚四將，時已不常登場，索性傲慢，行逕遂亦放誕不羈，三慶部名優寥落舍長庚外，無駑才，故平日賣座僅百餘人，斯百餘人者皆崇拜長庚日日必濺，寒暑無間者也，執事者至萬不得已時，走告長庚曰，將斷炊矣，老板不出如衆人何，長庚乃命之日，明日張某劇後日張某劇，紅單一出，座上客竟患人滿，然長，往往不唱，必爲此三四次始一登台，久之羣知其慣技，亦不上座，必三四次人方往觀，一日又張一劇，係長庚佳作及到園，座仍只此百餘人，恚甚，親立台上，顧坐客而言曰，某薄有微名，每奏技座必滿，然此輩不過慕程長庚三字名而來耳，

今古叢談（四）

（文丐）

聘夢與贈夢

讀周禮占夢節，季冬聘王夢獻吉夢於王，王拜而受之，考鄭註解云聘者問也，俞曲園謂聘猶月令，聘名士之聘以禮求之也，下文云，乃舍萌於四方以贈惡夢，註曰贈者送也，惡夢贈之使去，則去夢亦可聘之使來，贈夢與聘夢，是等於吉夢惡夢，均新穎，可入談助，特記之，

新諧聯

某甲工丹青，畫一呂純陽的仙像，醉後酩酊的狀態，身依大壺而睡，筆勢蒼勁，姿態不凡，有狂生某見之，題一聯云『憐小子，窮薑窮光復有甚生機，想起那萬兩黃金，竟欲借公一指，看先生，醉來醉去，倒是個良法，剩得半壺白酒，何不豁他三拳』語意新奇，刻畫入妙，讀者莫不捧腹大笑

奉天市歲時禮俗雜觀（五）

孔日艮

天齊廟娘娘廟盡其迷信能事 端午節凉糕粽子確是可人味

（D）廿八日俗爲東嶽廟會，又名天齊廟，內供東嶽大帝和着陰司十殿閻君……另有一座十八層地獄，以及管理善惡，賞罰的殿，和着月季老爲求男求女，代理主管連理職貫的神並有施不全主管避除百災百病的神，總之陽間，作事不良的人，奸拐騙詐，枰斗不勻，圖利害人，種種社會不良現象，雖在該廟調查之內，雖是陽間不處罰，到陰間也得受下油鍋，上刀山，鋸拉，刀斸：…陰刑，看它的呢像威嚴，和着受刑的慘景，便可警戒人們的一百廿分懼怕心，可是爲惡的仍然爲惡，他們心理不化，眞是不解，這日商民全往遊逛，香火也額外興盛，在人許願，還日多前去還，這廟由廿五日開廟，至卅日止，這日因爲東獄大帝誕日所以額外人多，在你看着一步一叩頭，又什麼兩脇叉刀前往參拜，當大帝割肉許願這類的愚意舉動雖屬有謂無知的表示但是它們大多數爲的是親愛的父母和丈夫……的許願，在它們這誠懇爲病人求愈，可見確有萬分的誠心，

四月……（A）十八日俗爲碧霞元君誕日，又名娘娘廟會它的舉辦日期，是由十五起至廿日，在這天因爲正日是額外人多，廟內的供俸有子孫娘娘，眼光娘娘，痘奶奶催生娘娘，以及其他諸位女神，並有金錢眼，外有其他十殿閻君，在有眼病人可以到眼光娘娘處上香供許愿，爲求兒女，去到子孫娘娘下懇求，舉凡人間婦女希望在那廟裏全有諸位神的保佑就是爲除一切雜病，腰痛，腿痛，腹痛，頭痛等…各部份瘡疙疸也有施不全供俸代爲驅除，欲求問將來有子女幾人，在你用上銅枚或鋼幣從廟內高懸二寸許的金錢孔內擲過，按着數目，便可決定，這便是廟內擲金錢求子的事務，另有綁娃娃的風俗當廟會的日子，人民不管焚香上供信仰前往禱告，還有由廟裡預先備妥泥人若干，佈列在子孫娘娘神前，求子的婦女，向着賣五色寸帶的老太婆手裏，用上五六枚銅元，買得長六七寸綵帶，然後摸着泥娃，用繩將脖綁上，掏出三毛五毛就走，這便叫『綁娃娃』回家一月內便可獲胎這種離奇講法，是由婦女並非不才的任意看筆，這天的商民和東嶽廟一樣，仍要有佳肴的飯食，如同過節令的一樣，

（B）廿八日俗爲藥王爺誕日，亦是藥王廟的最盛一日它的日期也是由廿五日到卅日，這天並是藥業醫師，早先年間，同飲杏林書院，追誌祖師藥王盛日，這廟的供俸備是藥王爲主，在大會的裡頭，人民仍是和往廟的相同，焚香設供，叩頭往拜，默念祈禱，和有少數還愿，

五月……（A）五日俗爲端陽節，又名五月節，這日爲古時許先，五月五日和許娘子飲酒，娘子食酒醉倒，露現白蛇的原形，因是人間爲避免一切毒物，全要屋內酒灑雄黃藥以捕滅，門上又懸艾蒿蒲箭，以及吃角黍（又名粽子）乃是追念古時屈原投江的遺風，惟獨那事發起在江南，爲什麼風俗流落北方，才淺識短，不知所以，當晨起空食鷄子，可以免除『腹痛』各女子頭佩麻繁成條帶可以『驅百病』幼兒手足脛佩縛九色花綫，可以避災種種全是除惡的舉動，飲食方面，這又有講究，最多數吃餃子商家或有的作席，但看營業收入作比例，

（B）十三日俗爲關公大帝誕日，又名單刀會，又名雨節，俗語『天旱不過九月十三日』這便表示下雨的日子到這天再不降雨，農田准旱人民有災，當這天因爲單刀會日子，理髮的人，以爲全是『手舞單刀頭上轉』作生活這便是它們應當紀念的一天這日他們便集在一處，由着代表集資，互相的暢飲，在關帝廟的裏面，設香佈供，由着信俸人，前往參拜，作道士的也要給關公作經，表示追念，

六月……（A）六月六日，俗爲祭蟲王日，在早先年，這日去到蟲王廟很有秩序的祭祀，以求糧菜免生蟲災，所以在清朝內務府，對於這天還要曬涼尊藏衣冠，典籍之一切的事務，但是到了民國三年故宮法物遷移，遂就廢止這日的舉動，惟獨菜園和農田，應是不能忘却，一般人不知尊重的這個日子，先期還是要備成香供，在蟲王廟前供俸，到時的互相依次的參拜，並禱告免除蟲災，到瓜果開園成熟的時候，還要最先摘下供奉，表示敬仰的誠意，這在城內的菜園是紀念虫王，便是休息期間，也是要團聚的暢飲，吃個不亦樂乎，然後各攤一元二元便算祭虫王的份子，

（B）暑伏，這暑伏日期不一，所以不能指定，在過伏日的表示，無非是消除暑時的熱，使着暑字的伏藏，這過伏的期間，人民相傳凡是能吃些美食，便可以暑伏，所以市風，在民間的流行，便有『頭伏餅』『二伏麵』『三伏吃鷄蛋』俗傳，因是這日講究人家便應節的飽餐了，

斐洛凡士探案 姊妹花（78）

美 痕達作

第十四章 地毯上的足印

二

那老總管跟隨我們後面，在那中央桌子的旁邊站住，麥根也在那邊坐下，

麥根道『現在讓我們聽聽你的說話』

施潑羅清了清喉嚨 跟光聽到窗外，

『先生，我沒有多大報告我在總管的儲藏室裏擦拭玻璃器皿，忽然聽得槍聲—』

麥根插口道『你再說得前些，我知道今天十點鐘時，你曾到過第藍路去過』

『正是，先生，昨天密司雪比拉買了一隻巴齊萊狗，伊叫我早餐後去買些狗餅干』

『今天早晨有什麼人到這裏來過』

『先生，沒有人—除了馮白隆醫士以外，沒有別的人』

『好現在你告訴我們經過的事情』

『先生，沒有什麼特殊的事情，密司夢達在馮白隆醫士到後不多幾分鐘就出去的在十一點敲過，你打電話，給蘭克斯，過了不久你又打第二次電話，那時我就回到儲藏室去，我進了儲藏室不多幾分鐘，就聽得槍聲』

『你想那時是什麼時候』

『先生，約在十一點二十分鐘』

『以後又怎麽樣呢』

『我把圍身抹乾了手，走到餐室裏去細聽，我還不敢確信這槍聲發生在屋子裏面但我定意去聽一聽，因此我走到樓上，我見密司脫爾克斯的房門開着，就先進去聽於是我就聽見這可憐的少年躺在地板上，有血從他的額角上的傷口裏流出來，我呼叫馮白隆醫士—』

凡士發問道『醫士在那裏』

施潑羅遲疑了一下，似乎在尋思

『先生，他在樓上，故而他立刻就來』

『唉—在樓上！我想他大概在東奔西走吧？對不對』

凡士的眼光凝注着老總管

『施潑羅，來，來，醫士究竟在那裏呢』

『先生，我想他在密司雪比拉的室中』

『你說得老實些，并且說得着實些，當你呼叫馮白隆醫士以後，他的有形的身體究竟從那一個地點現出來的呀』

『先生，他當眞是從密司雪比拉的房門裏出來的』

『好，好，現在我們可推想，當他沒有從那房門裏出現以前，他一定是在密司雪比拉的臥室中了吧』

『先生，我想如此』

『施潑羅，你怎麼說得這樣圓活？你明明已知道他在密司雪比拉的室中啊』

『唉—先生，是的』

『那末，你現在再繼續你的故事吧』

『先生，馮白隆醫士立刻就來』

『他不曾聽得槍聲嗎』

婦女非必命該多病

潘淑蘭女士

甚多婦女以爲她們既爲婦女定須忍受女性各疾此實錯誤蓋造物並未命定婦女如此磨折也爲婦女者如能常保其血液充足純潔儘可不受疾病之苦一如常人韋廉士醫生紅色補丸世界馳名爲善能生血清血之品所以婦女如患月信不調或衰弱萎頓但服此去病強身

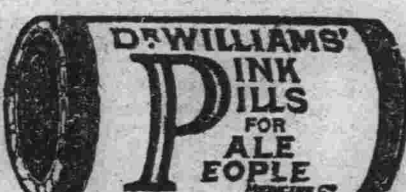

之補品自可證實婦女非必命該多病之言也前徐州附屬小學教員即江蘇邵伯副郵局長張慶庚夫人潘淑蘭女士來書云『鄙人向患月信不調經前腹痛腰酸身虛胖貧血等症經友人介紹服用韋廉士醫生紅色補丸不久強體健月信準確盧胖消失飲食精神倍增於昔是均此丸之功也』 韋廉士醫生紅色補丸統治由血虧腦衰而起之各症如神疲體弱背痛早老食滯告眠瘋濕痛系痛腰肌痛神經痛以及婦科各症五十年靈效無匹如尊處無從購買此丸可逕向上海江西路四五一號韋廉士醫生藥局函購每瓶大洋一元五角六瓶八元郵力在內一切信件可由奉天和記洋行轉上海韋廉士醫生藥局

潔淨歡愉一年清吉

歡愉迎春福潔淨保康強然所貴乎歡愉者身心舒泰也所貴乎潔淨者內外更新也夫外之更新有賴乎洗濯而內之更新則非清導丸不可此丸性平而効大爲平肝導滯之無上良方凡欲身心舒泰內外更新得享一年清吉者不可不試之也

山東舊城三興布號劉君履五云『敝東程清傑常患便閉漸至面黃肌瘦飲食不思精神困頓憂悶頻增後服清導丸數劑大見起色現已完全痊愈矣』 清導丸和腸胃助消化療便秘肝陽治頭暈頭痛防傷寒瀉痢減痔瘡痛苦

各藥房均有出售或直向上海江西路四五一號韋廉士醫生藥局函購每瓶七角六瓶三元五角郵費免收

勿任菸草苦君

保護尊喉免受其累用韋廉士吸入止咳片

不論閣下是吸旱煙水煙紙煙或雪茄如將韋廉士吸入止咳片含於口中緩緩溶化常能保障閣下免除喉患此片溶化時立即揮發一種芬芳治療氣體週循全部呼吸系以司其消炎殺菌之有益工作此外其固體治療原質復隨口涎流入咽喉止喉間痛楚不吸煙之人如常含用韋廉士吸入止咳片亦爲防治喉痛咳嗽傷風氣喘氣管支炎以及他種呼吸器管疾患之無上妙品各藥房均有出售或向上海江西路四五一號韋廉士醫生藥局函購每瓶大洋七角五分郵力在內 一切信件可由奉天和記洋行轉上海韋廉士醫生藥局

北滿特產種植變更
減種大豆增蘇子
大豆每晌收穫十二元
蘇子每晌收穫五十元

滿洲國輸出品中、以特產大豆爲大宗、然近因世界市場大豆及大豆製造品之需要減退、故北滿農村遂漸不種大豆、而種植蘇子、因蘇子亦爲製油原料之一種、需要無限、據滿洲農產物收穫調查聯合會代表、第三回收穫預想數目、大豆爲三百六十萬瓩、比前年減收約百萬瓩左右、大豆每一天地收價約十二元、蘇子每一天地收價約五十元、玆將由大連向海外輸出之蘇子價額列左、

	數量	價額
日本	二二、七五八瓩	二、六八〇、六〇一元
美國	九九八瓩	一一〇、三一二元
合計	二三、七五六瓩	二、七九〇、九一三元

滬市絲業一落千丈
絲廠業請救濟
繅絲廠僅存五家竟至沒落狀態
原料缺乏外絲激增

【上海通信】本埠繅絲廠在全盛時代數達三四百家、去年春亦有一百五十餘家營業均稱發達、今年因受江浙兩省實施蠶繭統制影響、該業竟一落千丈、僅餘五家開工、記者昨晨特向本埠絲廠業方面探詢、據談、自今年浙江江蘇兩省當局實施蠶繭統制以來、本埠各廠對於原料極感缺乏、目下僅能維持營業之各廠、大有感覺支持維艱之慨、現本埠繅絲廠竟至總沒落狀態、殊出意料、查本埠在上春繅絲工廠共有一百十五家、各家營業均稱發達、突於最近一年來、相繼停業者、至今僅南市實泰廠、虹口祥成和記、裕豐及閘北恆蒼五廠、現絲廠業公會爲挽救該業起見、特於昨日呈請市政府及市黨部等機關、予以救濟、究各廠停業最大原因、係(一)江浙兩省當局相繼實行蠶繭統制、禁輸外地蘇省蠶繭均由無錫力面官廠收買、按照往年情形、本埠仰給於兩省鮮繭者、達十餘萬之多今日一旦斷絕、原料恐慌非常(二)外絲進口較之去年大見增加亦爲大原因云

蘇聯製鐵
居世界之第二位

【莫斯科電】三月二十六日係蘇聯五金工業創造新記錄之日、是日共鑄鐵三四、七三一噸、每晝夜超過計劃百分之一〇二、二九、鋼三四、四四八噸、每晝夜百分之一〇六、鐵板亦有新記錄、計製二五、九九二、每晝夜佔百分之一百十一、近來蘇聯居全世界製鐵之第二位、出口貨大增、例如「査波羅士鋼」已爲日本定製鋼鐵、「査波羅士鋼」米寧斯基、維德布斯基及其他工廠、外國頗加重視、因蘇聯所出鋼鐵、質量不亞於外國之最精良者、聲譽甚高云、

中美麥棉借欵
支付千七百美金

【華盛頓二日電】一日國民政府特派員魏文彬氏、赴美國履行復興金融會社之對華五千萬美金、棉麥借欵契約、僅得三分之一、即歸國矣、對此復興金融會社社長、蕉竹氏、一日發表如左、借欵總額、五千萬美金、中支付額一千七百十萬五千美金、

內容

一、棉花十五萬九千包、價格一千萬美金、
一、小麥一千七十六萬九千布舍爾價格六百萬美金、
一、小麥三十三萬八千樽、價格一百十五萬五千美金

中國政府對棉花交付者已償還四百二十萬五千美金矣、

比幣價之後 (上)
影響金本位國
金集團者將遭危機

亘古未有之世界經濟恐慌、已從一般的產業恐慌而進展至信用恐慌、以一九三一年英國停止金本位制爲動機、世界四十餘國及擁有全世界金額最大部分之美國、皆于一九三三年脫離本位、至今尙守金本位之孤壘之主要國家、祇有法國、比國、荷蘭瑞士而已、德國、意國等、在名義上、爲金本位國、但因其施嚴重的匯兌管理、故實質的、早已卸金本位之機能矣、如此金脫離國與金本位國之相對立、在經濟方面最受重大打擊者、可不必說、自然共金本位國、舊金脫離國、在對外方面、以匯兌市價較廉爲武器、而行輸出市場之侵略、在對內方面、用通貨膨脹政策猛烈國景氣之回復但是金本位國、則爲金之羈絆束縛、依高價之匯兌、而招致輸出減少、輸入增加、致與致命的打擊於國內產業同時、爲阻止輸入起見、不得已而提高關稅障壁、輸入之分配、阻止物價之下跌、而提高生計費、影響所及、不得不使工業生產費難以降下、馴致輸出貿易愈形不振於是殘留之金本位國、於一九三三年六月在倫敦開會之世界經濟會議中、要求立刻締結匯兌安定協定、旋因美國方面之反對、終於無結果是等金本位國、退而商議善後之策、爲鞏固團結力起見乃結成金集團、謀維持金本位之辦法、六個金集團國中抵抗力最强者、爲比國、此何故乎？因比國國小人多、其產業又非常工業化、

熱河通運公司
請經營承古間運輸事業

實業部近據熱河省長公署、轉呈熱河通運股份有限公司呈請經營、辦理承德古北口間自動車運輸事業、連同印花稅票式約二十五元、請予核准、實部因手續不符、已批示駁離受理矣、

吉林所產木材
將進出於華北

以天津爲中心之華北與滿洲國之經濟關係、漸次植得重視、最近由唐山一帶輸入滿洲國之蘆蓆、一年在一千車以上、其他山西察哈爾方面之燕麥小米、亦大增加、自入本年俄然惹起一般注目者、爲吉林木材之消售北滿從來華北所需之建築用木材、多係由蘇聯沿海州產邇來因蘇聯國內建設關係、輸入華北者漸減、故其後補者、以吉林產之木料爲最有望、天津木材聯合會、擬着國際運輸從事輸入、又天津每年之需要、約三十萬石、聞此項交易、僅係時間問題云、

小豆輸往朝鮮
近來突呈激增

【安東通信】農產物中之小豆產品、向來用爲食料及製果品之原料、每年登市額、除當地銷售外、其大部份則輸出朝鮮、歷年均有相當之紀錄、但其輸出期、普通自冬令至翌年春季爲度、每年多經鮮民來安收買、由水運或路運達鮮境、以便零售整批鼓聞鮮境年景歉收已極、對小豆之需要激增、刻間鮮民來安購買者、已行絡繹於途

製鹽與曹達兩會社
討論創立計劃
四月中旬開聯合會

【東京一日電】日本爲企圖確立曹達工業起見、決定計畫如左、滿洲鹽業因
一、內地同種產業之壓迫、
一、採算困難、
等理由進行、頗感困難、此等重要產業、如放棄之、實爲近代所不許、故商工、拓務、對滿事務局、滿鐵等、極力計畫具體案、以備施行結果將於四月中旬、開聯合協議會、以圖製鹽計畫之具體化、又同時對滿洲曹達會社設立之計畫亦期具體化據一般之觀測、實有實現之可能、共計畫內容如左、

▲製鹽會社
一、資本金 五百萬圓
一、年產額 二十萬噸
一、參加員滿鐵、東拓、日鹽、日本曹達工業旭日、玻璃、硝粉聯合會、滿化
一、鹽田候補地 復州

▲曹達會社
一、資本金 一千五百萬圓
一、年產額 七萬噸
一、參加員 製鹽會社同

實部指示
零賣所註冊案

實業部、刻據吉林省長公署請示對於私立醫院、鴉片零賣所等業、可否遵章註冊一案、刻經指示、私立醫院雖含營業性質、而非商號、毋庸註冊、鴉片零賣所、茲已列入正當營業之內、在九百元以上、應即照章註冊云、

通貨應需膨脹
達三萬萬金元
美國白銀政策一般

【華盛頓電】參院繼衆院之後以六六對一六票通過羅總統四、八八〇、〇〇〇、〇〇〇元之工賑案、此爲國會兩院歷來所通過之最大一筆欵項、在此案通過之前、參院並通過民主黨湯姆士動議白銀案修正文之修改方式、規定下列四條、一、命財政部發行銀證券、以現有之銀條及此後以每盎斯一元二角九分之價購入之銀爲抵、此項銀證券即以償付滿期之債務俾流通于市、二、財政部收入此項證券後、應加重行發行字樣、仍使流通於市、三、四、授權財政部隨意發行銀證券、以售金與他國所得之銀及他國按商定之價以清償欠美債欵餘項所付之銀爲抵白銀修正文今雖併入原案、但料兩院開會後必將刪除之估計湯姆士修正文通貨應需之膨脹、須達三七五、〇〇〇、〇〇〇、〇〇〇元、

安東食糧歉收中
華米運入激增
其價格比土產稍低

【安東通訊】本埠因去年秋收不旺、農產登市激減、以致民食不足、市價高騰、一般糧商爲調劑糧價、並懲遷有無起見、曾將中國產品、稻(即南米)運輸來安以供市民之需要、聞其輸入商、以日本人爲最多、至運輸狀況係經由海路之大連港再裝南滿車運安出售現在輸入數額自一月三月末止、約達三千石之數、業經市內糧商糶入轉糶額、約占輸入全數百分之六十五、故全市糧商已出陳售賣中、至於售價普通爲每石三十四元、或爲三十六元不等、然考查南米之品質其色澤與滋養料均深優良、惟油性與伸縮力尙屬缺乏、比本地土產之水稻米、售價相差之數爲甚鉅云、

撫順煤輸往日本
三百十七萬噸

【東京電】關於昭和十年度、撫順煤輸入日本內地之數量滿鐵與昭和會間、曾作協定之交涉、本年滿鐵因滿洲內之需要激增、輸出能力縮小故不要求增量、仍照上年度之三百十七萬噸、成立協定

滿洲國 商標 呈請註冊事務
中根事務所
新京東五條通三(廣隆棧內) 電話五七七二番

承辦電氣工程及設計
一切自宅分機電話電鈴等工程
新京七馬路市營住宅大樓十六號
新興電氣商會
電話五九三八番

小廣告

賣書 吳子芬先生著 作文範本一部
都百餘篇抉論說之秘探國學之奧可爲作文之齊筏學生之津梁玆欲公諸同好廉本定價售幣六角今擬減收半價每冊在國幣三角存書無多購者從速在外埠函購國幣四角郵費國內
本報營業部啓

刑事辯護、代理民事訴訟、顧問、鑑定、
對於官廳呈請暨、商標註册呈請事
沼田法律特許事務所
日本律師 官准辨理士 沼田勇
新京頭道溝入船町四丁目二九（新京百貨店後身）
電話 二一四七番 五四四五番

眼科專門
▲先天聾目
▲後天聾目
▲用手術均能睜眼
新京大和通六六
知識醫院
醫學士 知識吉彥
新設 電話六六四六番
診療時間 自上午八時至下午六時 星期祭日下午停診

鳴謝老世昌洋行保險賠欵
啓者敝人樓房因租戶不愼致遭火險幸事前在老世昌洋行已保火險事後經該行經理調查確實當即賠欵足見該行信用卓著感謝之餘特登報端以表謝忱
安樂堂吳宅謹啓

舒肝健胃丸
平肝順氣開胃健脾
一切胃病各症良藥
此藥專治、男婦肝鬱、氣滯、胃不消化、時常打隔、嘔吐酸水、久心口疼痛、逆氣攻心、茶飯不思、兩脇攻疼、飲食停滯、[illegible]
◇每袋定價現洋一元半打五元函購不索郵費
總發行奉天鐘樓北
關東大藥房

金銀粉
金水粉(裝小盒)
塗料各種製造
金屬磨液
奉送樣品
吉住利商店
大阪市東區博勞町五丁目
振替大阪六六七九八番

外埠函購須附郵票一百四十六分凡東北各大藥房大商店願分銷者請與天津總店通函商可也

△招請外埠經理處
天津峻芝堂
總號天津西馬路北頭西面
分號天津天祥市場
哈爾濱道外正陽六道街口亨得利內柯爾登洋行經理
奉天總經理 軍署大街 震泰報館 滿電話四二一七

天津特別市 展覽會得特獎(一百分) 衛生局化驗註冊▲社會局出
示保護▲直隸省長傳諭嘉獎▲山西省署核准備案▲
津警廳化驗註冊太原警處出示保護▲漢口警處備案▲天
[illegible]
附郵票二分當即奉閱

商部註冊 靈芝商標 天津
馮氏斷癮靈苦金丹
中央衛生試驗所化驗全國禁煙委員張主席題贈（除惡務盡）

接兌聲明
奉天南市場三三氣車行前經理李慶堂將該行全部鋪墊兌與韓瑞周經營自康德二年三月廿六日起以前所有作保外欠債務等情均歸李慶堂負責清理不與韓瑞周相干除將該行加瑞記字樣外恐未週知特此登報聲明
三三汽車行瑞記經理韓瑞周啓

國內千萬兒童皆快樂健全
因哺育於

以勒吐精代乳粉哺育之嬰孩。皆發育健全。肌肉豐盈。筋骨堅實。神經靈敏。因此粉所含滋養原質。易於消化。而便於溶解。適爲嬰孩所需要之唯一代乳品。

樣品劵
奉上郵票壹角五分請寄勒吐精代乳粉樣品一罐育嬰指南一冊及量粉匙一把此致
瀋陽浪速通三十九番地
英瑞煉乳公司
姓名
住址

誤購僞藥害莫大焉

夫人偶有錯誤固無不可原諒惟假令購取藥物而亦發生錯誤則此過失重大殊覺難於寬恕蓋以冒牌僞品至足危及君之健康也爲安全計爲幸福計足下對於以賤價相號召或信口雌黃謬稱包治百病之廣告愼勿爲其所惑君宜極端信任並指明購取。

阿司匹靈 ASPIRIN

以其確實效可靠與迥不可及之品質馳譽全球者三十年於玆矣。
阿司匹靈絕對安全可靠毫無害於心腎用以治療傷風感冒風濕骨痛頭痛等症無不藥到病除奏效如神每包每片之上印有名震天下之拜耳縱橫十字商標爲記務請認明謹防假冒。

烈日照當頭快步急走避幕帷

此膾炙人口之德國俗諺卽避免頭痛之秘訣惟此乃古法也若今人採用之方法則遠優於此焉蓋更進一步而於同時服眞正阿司匹靈ASPIRIN一二片也於是苦惱異常之頭痛遂卽消滅於無形其奏效之神速有如此者。
惟有一點至關重要而不可不審愼注意者卽每一片之上拜耳縱橫十字是也蓋此乃拜耳大藥廠自始採用之商標該廠阿司匹靈之創製約在三十年前迄今繼續製造未嘗間斷其品質與效用舉世無出其右者。
惟最佳者乃適於此若購用冒牌僞品是不啻以健康爲兒戲也無論何時何地務須指明購取具有拜耳縱橫十字之眞正阿司匹靈以策萬全而保健康焉。

問：阿司匹靈對於何種疾患確有功效？
答：頭痛、牙痛、風濕、腰痛、傷風、寒熱、以及骨節酸痛四肢酸痛等症。
問：何時服阿司匹靈方能奏效？
答：無論何時凡患上述諸症時或病將發生時速服阿司匹靈ASPIRIN一片功效立見。
問：何人服阿司匹靈方有功效？
答：無論男女老幼服用阿司匹靈均有功效。
問：何處必須置備阿司匹靈？
答：處處必須置備阿司匹靈君如在工作處偶感頭痛可速服阿司匹靈ASPIRIN一片功效立見故無論家居旅行務須時時置備阿司匹靈ASPIRIN實於君衛生上大有裨益也。
問：何以阿司匹靈有如此良效？
答：因拜耳大藥廠爲病者利益起見以久長之時間悉心研究製出此品質精良功效確實之無上良藥行世以來已有三十餘年之歷史。
問：阿司匹靈如何服法？
答：以阿司匹靈一片溶化於一盃冷開水內而後服之疼痛劇烈每次服三片每日可服三次小兒服量可依年歲遞減。

在氣候潮濕之季人類最易染病君如覺有頭痛咳嗽或沸漢炎等現象應宜預防流行性感冒症之來臨欲免過此種疾病卽不可忽視輕微之感冒爲君籌計請服用阿司匹靈。
阿司匹靈對於人類身體內各部之組織皆有意想不到之機能而對於患流行性感冒者服之尤爲靈驗蓋阿司匹靈能增加血液循環之力數因之所受細菌可以完全消滅退熱卻寒故服後痛苦自減而健康亦立卽恢復矣。
又阿司匹靈不但能治頭痛發熱等症而於流行性感冒風濕症骨神經痛腰痛等症亦有藥到病除之功。
阿司匹靈確能增進君之健康故君欲避免患病之痛苦請常備阿司匹靈其純潔無害已爲世界所公認卽其包裝之衛生及其美觀亦非其餘事耳。
君如欲購買阿司匹靈時請認明拜耳之字形商標莫爲魚目混珠所蒙蔽也。
阿司匹靈爲德國著名拜耳大藥廠出品自發明之後卽有名於世乃有冒牌或名稱類似藥片主治頭痛牙痛風濕痛以及受寒等症。
然不知冒牌藥片品質惡劣服後不但無效反不及服眞正阿司匹靈一二片之效力迅速與可靠。
購買阿司匹靈時請認明包裝上之拜耳十字形商標該種商標能保證該藥爲眞正阿司匹靈。
現在各藥房有價格低廉携帶便利包裝衛生之兩粒包裝阿司匹靈出售。

中國一般消息

黃河水續漲 當局極力堵修
貫台築堤堵口頗忙 縣長連電請撥欵

【開封電】傅汝霖、孔祥榕、胡源滙、傅樸誠等赴貫台視察，黃河水勢連日續漲，貫台工情險惡，黃河河務局長滑德銘電省，報告工情水勢，並以堵口工程急待進行之際，而工料已盡，請示辦法，該廳以中央已派傅汝霖氏蒞工督飭進行，當即復電該局，囑就近稟明建設廳長胡源滙商請傅氏及各負責當局設法辦理，省府並以黃河工情緊急，連日各方來電報告工情危迫，請求救濟，爲迅籌挽救辦法起見，由省府秘書長魏鑑召集關係方面開會，民政廳長張厚琬，建設廳長代表干振宗暨黃災會負責人員均出席，會商一小時，僉以黃河春汎即屆，應即趕辦防堵，當經決議，在省府召開黃災會議，即由各關係廳暨黃災會擬具提案，會商挽救辦法，茲誌各方電文如次，

河局電告 工料已盡 河北省黃河河務局電省云(銜略)鈞鑒，謹將水勢工情報告於後，水最深處東壩下口二十七公尺五寸，西壩下口二十四公尺四寸，中間二十六公尺一寸，並因東正壩第十九占西正壩金門占迭次下蟄前扦，現正壩口門計上口長六丈六尺，下口長七丈七尺，口門愈窄，東流愈急，東正壩第十九占於今早五時淘蟄一公尺三寸，今隨加隨蟄，其餘二十壩各占雖經拚命搶厢，暫未蟄動，仍須隨時拋護，方足以資防守，現石料僅存十餘方，麻袋已罄，焦急莫名，應如何維持現狀之處，敬乞電示遵行云，

風激水湧 太行堤危 長垣縣長張慶祿電省云(銜略)本縣太行堤因受貫台影響，水位增高，於南風極烈，風激水湧，濺進堤頂，漏洞甚多，守堤民夫竟夜搶護，迄齊午始將漏洞堵訖，復飭夫晝夜看守，以防意外，當此仲春，南風時起，一遇南風，即關險工，倘不將該堤加高，恐難保存，且築二段雙東村南齊晚受風沖刷，亦瀕危險，當分飭民夫搶護，始免於危，謹此電陳，署理長垣縣長張慶祿叩齊，另一電稱(上略)本縣太行堤護沿工程頃已修峻，五處口門加築柳圈圍塌，亦正購料進行，惟貫台合龍無期，大溜勢將改道，該堤首當其衝，連日水量增高，距堤面僅餘二三尺，近日倘仍續漲，非爲全縣覆沒，且恐全堤失守奪衛而過，河北全省隨受荼毒，茲經士紳會議公決，擬將該堤加高三尺，頂寬八尺平均高出水面五尺，以防春汎，並以取土困難，須由遠處購運，經估計需土一萬方每方九角，共洋九千元，我工價洋一千元，督工員夫伙食費三百元，總計一萬零三百元，惟此欵無着，前撥工賑係搶險之需，此次貫台陡生變化，勢必另籌救濟辦法伏懇軫念災黎，准予如數續撥，則全縣生靈無任屏營待命之至，特電奉陳，謹乞示遵，委員楊澍霖，署理長垣縣張慶祿，

省府電撥 工欵五千 省府電復長垣縣云，長垣縣張縣長、楊委員覽，電悉，太行堤加高一節，茲撥由黃災賑欵先行撥給五千元，仰以工代賑，仍電滙新鄉，仰即趕速動工，據實支用，並將開工日期迅報備查，民政廳，

遷移縣治 勘定兩處 又長垣縣電省，報告勘查遷移縣治事，原電云(上略)欵(五日)電敬悉，鈞座關念災黎，至深且重，萬民戴德，刻骨銘心，竊維貫台堵口工程，徒生變化，合龍無期，縣城浸潤兩載，恐難久持，預籌縣治遷移，實屬必要，惟樊相集，距水二里，青崗集距水五里，倘水勢沖射，太行堤一旦不虞，該二處勢爲大溜所趨，縣長查勘地勢，似以城東盧崗畇河東壽亭集爲相當，又臨時救濟船隻收容難民戶口及民食各項估計，業於魚電呈報至修築臨時棚舍一層，計城鄉各災區約近萬戶，以每戶十元計，共需洋十萬元，始足敷用，除俟核准後再擬具遷移詳細計劃外，謹先電陳伏乞示遵，

省府撥欵 搶護縣城 長垣縣城爲水浸潤者已歷二載，爲搶護該縣城垣，省府前曾撥欵一萬元，飭該縣縣長張慶祿，召集當地紳士組織城防委員會辦理防守城垣事宜，茲因此欵業經用盡，該縣仍未脫險，張慶祿復電省請續撥搶護城垣費四千二百元，業經省府核准，已覆電該縣，准於黃災振欵項下續撥四千元，充作搶護城垣費此欵可撥發云，

平市商會主席 冷家驥之談話
平市經濟恐慌緊張時期已過
擬開辦織布廠資本二十萬元

【北平特訊】開年以來，上海市面，突成恐慌狀態，羣起呼籲，到處請願，大有不可收拾之概，素號繁榮中心之上海，猶且如此，一般咸信其必致影響國內各地經濟也北平市商會主任冷家驥氏，上月終曾因出席中國農工銀行總行行務會議赴滬，逗留半月，並一度赴東南實業區之無錫參觀，日前始返平，記者特往訪冷氏，就詢一切，茲誌其談話大意如次，

上海爲全國最大市場，上海經濟恐慌，似乎定能影響各地，可是事實上，北平的緊張時期已過去了，去年十二月間，北平銀根確甚吃緊，瑞增祥的不能維持，就是一例當時瑞增祥若果實行倒閉，勢必影響許多小商店同時歇業，所以商會一面協助政府禁阻其歇業，一面分途勸解各債權人勿過事逼迫使該號仍維持至年終，則市面受影響較小，許多去冬不能周轉的商店，今春多已活躍起來，還債的不少，這種結果大部份是人爲的，因爲商家的生命，就是『信用』若信用良好，有一萬資本，至少可做五萬買賣，商人總是喜歡多販貨，但因農村破産購買者稀少，商家都是斎貨賣不出，而買貨的錢，大都借自銀號，銀號的欵，又多銀行投資，所以銀行銀號的欵，若是認眞的一收，銀號勢必向外行借欵者催討，於是壓貨過多之商家不得不犧牲利益，將貨物八扣賣出，以圖清償債務，各銀號再逼的緊一些，還有七扣賠本賣貨的，這樣下去，必致關門存貨出賣，不過五扣，於是銀號的欵，收不到手，銀號銀號不能不倒閉了，幾家銀號一倒閉，也會影響銀行的歇業，銀行，銀號與外行，都有連帶的關係，一家失敗一家都要吃虧的，北平的穩渡緊張難關，就是商會早早有所預防，上海市面的恐慌原因固多，但亦未嘗不可說事先無預防，若各外行群集商會，請求錢莊銀行放欵，謂若不再放欵，即不能維持其結果這樣公開地暴露弱點錢莊深恐血本喪失，更不敢放欵，銀行對錢莊，也不敢大量投資，於是羣向政府請願，通令銀行放欵救濟，不知此事有關血本，政府何能强迫人家去犧牲，聞中央銀行擬流通券數千萬，以資救濟，故上海市面，或可望於半年內恢復原狀，

本市商會月前通過之官商合組一企業設計委員會，實行統制營業一案，業經正式具呈市府，尚未得到批示，余曾口頭徵詢市政當局意見原則上均甚贊同，惟實行上殊感困難，政府在未作切實調查與統計工作以前，確不便對商家開業有何限制，即商會方面，因全市商店尚未全體加入商會，故整個調查統計工作，亦不易進行，統制自談不到，

商會前曾呈請實業部，在平籌設大工廠，以資救濟失業，實業部函市府酌辦，市府訓令商會籌擬募集基金及實施方案因年來公司業務多因經營者不善，紛紛失敗以致募集基金，創辦公司十分困難，前曾分函各地華僑商會，請勸僑商投資北平籌辦大工廠，對北平人工的低廉，原料的衆多，銷場的良好，交通的便利等，曾叙述甚詳，但效果一點談不上余此次旅滬期間，曾赴無錫參觀無錫有一完全國人自辦的大工廠—麗新紡織漂染工廠—資本發展達一二百萬營業甚，好所用棉花，大部份是河南靈寶出的，棉花進該工廠後，經過紡織漂染四種手續，即成布匹出廠，運至上海，分銷各地，北平市上已有間接運來該廠之貨品余今春派員來平視察，將來商會擬與之合辦一織布廠，資本約須二十萬元，由該廠投資一部份，餘由本市各方投資，想有該廠之經驗與資本基礎，此事似不難實施，若兼辦紡紗部份，則資本過大不易辦到，俟織布廠辦有成效，再圖發展，即易舉辦也

李儁襄氏報告 天津警察沿革

【天津】省會公安局局長李儁襄報告天津警察沿革，和最近改進的狀況，李局長因臨時有事，派行政科科長張成善代表報告(應建設文化協會廣播請)本局李局長，自接事以來，常想把警政進行的狀況，向各界報告一番，藉使各界對於本市警政多一些印像，遇事好來幫助進行，以免隔閡，但因普遍談話的機會太少，所以始終未能實行，今天派科長張成善，借着無線電的播音，向各界談一談，現在先說本市警察的沿革，然後再報告最近改進的狀況，

溯中國開辦警察，以天津爲最早，前清光緒辛丑年，由直隸總督袁世凱氏，奏准在天津設立巡警局，派曹嘉祥爲南段巡警總辦，招練巡警兩千餘名，分設五局，名曰南段，北運河以北，機關林立，地多曠野，特調新練軍前後兩營，改編爲巡官，以段芝貴爲總辦，名曰，◇北◇段這是天津創辦警察的起點光緒二十九年五月改派趙秉鈞爲南段總辦當將五局改爲二十區，三十一年春，段芝貴兼南段總辦又成立天津四鄉巡警總局，設提調一人、附屬南段總局之下，三十二年吳鑠孫，任南段總辦，將全埠分爲東西南北中五大區，二十九分區宣統二年，改爲巡警道，派舒鴻怡署理，這時南北兩段已經合併，三年春田文烈繼任巡警道，仍將南北兩段分開，南段屬於巡警道，北段由新練軍統領兼任總局長，四鄉仍設提調，後來地面漸漸發達，戶口一天比一天增多，又在西北兩區之間，重劃一區，曰副中區，增募巡警駐防，民國元年，北段總局裁撤，又將北段歸併道署中區也取消了，把這一區，的地面，分劃給西北兩區各撥一半，民國四年，改警道爲天津警察廳，仍分東西南北中五大區，下置二十九個分駐所，◇這◇時的規模，已漸漸完備，一直到民國十七年秋季，警察廳改爲天津特別市公安局，遂又把東西南北中五大區，改爲第一，二，三，四，五區公署，十九年又將特別各區警務事項，劃歸公安局管轄，設特別一，二，三，區警察署，二十二年改爲省會公安局，二十三年夏季組織又稍變更，除各特別區警察改設三個特別區公安分局，原有五大區，改爲五個分局外，去秋市縣劃界實行，又將鄉區二五兩所的地面，劃歸本局，增設分局一處，現在市區特區共計分局九處，分駐所四十二處派出所二百二十七處，這是天津警察大概的沿革，◇至◇於現在改進的狀況，可以分項說明一下，

第一，勤務的已改進 警察的勤務本是不眠不休的所謂不眠不休，就是晝夜都要有人服務，以期保護周密，本市警察勤務，從前是一種專門守望制度在各街衢重要地方設個崗位，一面指揮交通，一面彈壓排解，這種辦法，對於各街巷胡同，偏僻深遠的地方，均難注意周到，李局長接事後，首先注意此事參照北平市的辦法，實行派出所制度什麼叫派出所制度呢？就是使各派出所的長警負實辦他本管地面的警察事務，每所酌警長一人，警士十一人以一人專任調查戶口以三人專任交通崗，以七人輪流服巡邏守望值班的勤務

蔣介石在重慶講演 對入川的感想

【重慶電】蔣委員長出席黨政軍擴大紀念週訓話，略謂本席到渝將近十日，於地方社會政治各方面均已略加觀察，對於一般情勢良佳，頗足快慰，今日就觀感所及貢獻數點，第一，吾人欲改進社會完成革命，建設現代國家，必須先使全國國民尤其是黨政軍各機關辦事人員，具備現代國民所必不可少之普通常識，今日中國之所以

國危民困 至於斯極一般人皆認爲武力之不足以自衛，其實此不過表面之次要原因，而其根本之重要原因，乃在於一般國民甚至黨政軍各界負治理國事領導國民責任者多未具備現代國民之常識，故努力使部下及一般國民充實此種常識，實爲吾人今後革命建國最切要最根本的急務，所謂

現代國民 常識，內容甚多，不及備述，舉其最要，莫若認識國家爲一有機體的組織，一如個人之有生命，有精神，有意志，有音容，國旗即國家神聖之容色，國歌即國家莊嚴之聲音，故國旗與國歌之所在，即知國家之所在，凡屬國民，無論何時何地，必須共同一致

尊敬愛護 而且國旗必須製作如法，整齊劃一，懸掛有禮，升降依時令人見而起敬，唱和國歌，必須態度莊重，音調有節，聲音和穆令人聞之肅然，因爲要使國民心理一致，精神團結，必首先注意其目所見耳所聞的國族與國歌，故求國族方式的大小與國歌音調的抑揚整齊劃一，實爲團結精神，統一意志，養成現代國民最緊要最粗淺的一種常識，第二，現在—中國人的一般通病與即在乎

因循苟且 敷衍塞責爲善不力，行義不勇，若欲矯此時弊，完成革命建國的大業，必須黨政軍各界同志本見義勇爲，實事求是之精神，依迅速與確實兩大原則來努力奮鬥，就是我所說的革命建國要快幹實幹硬幹方能成功，就四川而論，目前如警政之改良，道路之開闢訴訟之速決，同皆求治最切要之急務，而尤要

注重時間 實貴時間須知一切事業，皆由時間所生，如浪費時間，或延誤時間，無異自絕生路，總之，凡人能知能行，必須貫徹到底，至於如何因地制宜，因時制宜，以求效果增多，推行盡善，自亦爲政者應有之斟酌，第三爲政與建設之要在能善於組織訓練與管理賞罰，

運動得當 總要以當地人民的勞力來開闢當地的交通，墾殖當地的土地，增進當地的生產，須知人民之勞力，即建國之基本的力量亦即經濟的原動力，吾人但能組織而運用之，必能完成各種建設事業，以謀經濟之繁榮，而致國家於富强之域且當今國困民窮之時，惟有此窮打算，先作不要錢的建設事業，始有完成革命建設之可能，過去如贛如湘，已依此努力而大著成效，四川素稱天府之國，果能急起直追，其成功必爲宏遠，但川民困頓已久，民力疲憊，故組織運用既須得當，而培養元氣，保育民力，愼惜民命尤爲黨政軍負責者之惟一要務，今川民鵠立形銷，

煙容滿面 彌望皆然此誠國家民族之深痛，與黨政軍各界同志之恥辱，今而後如何培養民氣，保育民力愛惜民命，以及組織民衆，與運用民衆勞力，實爲吾人一[illegible]實，與革命建設惟[illegible]，以上數點，皆本席最近觀感所及，茲特竭誠貢獻，願我黨政軍各界同志在劉主席領導之下，依照本席今日所提示之原則，共同一致，切實做到，如此，則新四川建設之完成可立而待國家民族復興之基礎，亦於是乎奠矣，

北洋火柴公司工人 停工風潮熾烈
因食料缺乏維持費不發

【天津】北洋火柴公司全體工人，以迭次經當局督促廠方發給維持費，仍無指望，而宿舍食料已感缺乏，不得已由工會宣佈實行決食，並推定工人代表多人，負責維持廠內秩序，當局據報後，市黨部特派幹事李湘如，社會局派股員王瘦梅，即馳往西頭芥園廠內召集工會代表孫德貴，李海山等十餘人，剴切勸導，並擬出資購買食料終因全體工人一致拒絕，未得圓滿結果，當時勞方之要求祇一項『發給所欠工資及維持費』否則唯有以生命對付，代表等以勸告無效，延至午刻，遂各自返回，報告上峰鑒核，

救濟辦法 當局得訊後，至下午二時，市黨部民運科主任束煜光，社會局第二股主任李銘，偕往市政府請示解決辦法，當由市長張廷諤親自接見，首由束李兩主任報告工人絕食派員勸導無效，市長聞悉後即召集該廠副董事長葉庸芳到府，面諭應即答覆解決辦法，席間葉答覆廠方目前對工人生活問題，正在籌擬中工人生活費照發，最後張市長令由市黨部，社會局負責轉告勞方，勿再出此下策，聽候當局處理，方均離市府又赴社會局，召集工會代表李海山等到局，由束李兩氏報告以上決定辦法，並臨時籌措食料費，令由代表等回廠發給，定今日繼續解決一切，

市長談話 據市長張廷諤語記者，頃得北洋工人絕食消息，當局認爲不應出此激烈辦法，因連日正由黨政中設法解決，但對該工人目下環境，頗表同情，解決之方式，已令廠方今日發維持費，屆時如再不遂辯，當局決以嚴厲辦法依法處理云云

江南各地消息(下)

吳江 本縣蘆墟三白蕩地方，於去年十月間盜匪搶刼，徐少奮米船案犯，迄未破獲，前日該鎮之陪伐兵艦，拿獲匪犯周阿金一名，經馬艦長訊問，據供有蘆墟保衛團團丁唐桂欽等在司場地方，招呼去搶，事後給我五元，尚有保衛團小王矮子二人，各分得五元，當即電話凌區長轉達蘆墟鎮長周湘帆，會同馬艦長，至守望所，將所丁黃炳振(即小王)石隆廷，(即矮子)唐桂欽三名，提出質對，矢口不認，詎於下午五時，石隆廷忽然不見，四尋無着，祇得將其妻帶所暫行看管，一面將黃唐兩犯解縣核辦，

嘉定 各區公所經費暨鄉政公所經費，經縣呈奉省廳核准，二月份起，照保甲經費標準發放，其等級數目發表如下，一區二等，一七七元，鄉鎮公所一等七所，經費七十元二等十五所，經費一百卄元三等一所經費六元，二區二等，一七七元，鄉鎮公所一等十二所，經費一百卄元，二等八所，六十四元，三區三等，一三五元，一等鄉鎮公所二所卄元，二等十一所八八元，四區三等，一百卅三元，鄉鎮公所一等四所，四十元，二等四所卅二元，五區三等一百卅三元，一等六所，六十元，二等六所，四八元

南通 南通五山景物極佳，計有駱賓王墓，侵子墳，仙人洞等古蹟張謇公經營之建築物尤多，各界特組五山風景整理委員會，於十三日就狼山開成立會，金縣長主席，推定各股股長，所有整理及籌費計劃亦已推舉姚味香彭禹謨嚴逸男等審查並定期召集五山僧侶，舉行大掃除，因現屆狼山香汎，責成公安局驅逐乞丐，以免滋擾，

六合 六合至揚州路長有一百二十餘里，於前年間開始興築，路基工程浩大，橋樑涵洞，現已建築完竣，目前趕造舟橋，以輪車行，茲據公路管理局確實消息，定於本月十六日，六揚路汽車開始通行

杭州 杭州市米業同業公會，已屆改選執委之期，前經呈請市黨部第九次談話會議決定，令飭依法抽籤改選，如有糾紛，當派員整理謀該會全體會員之福利，並函市政府，表示同意，現該會春季聚餐會，議決，特開全體大會，抽籤改選委員，晨已函請黨政商三機關，派員蒞會監視指導，俾資遵循云，

紹興 紹興賑務分會自將各區災民調查完竣後，議定散放積穀一案現經縣倉管理委員會決定，開始放穀，至二十六日止，分三組辦理，推定孫子松陸恕臣爲第一組發穀委員王子餘陶仲安爲第二組委員王叔梅馮虛舟爲第三組委員

蚌埠 蚌市刨烟業工會，以統稅管理所藉財政部令，只准設立專營代理捲戶刨切薰烟絲店三家，以致是業工人千餘人被迫失業，生機絕危，茲據該業工會負責人表示，以旬日以來，迄未得具體答覆，殊甚焦急，現爲尋求生存計全體失業工友在該會工會齊集後，即執旗出發請願，任何犧牲在所不惜，並印散大批宣言，冀各界援助，以達營業恢復自由云，

蕪湖 皖省財政廳長楊綿仲，日前偕本省土地局長何崇傑，赴當塗觀察土地陳報，測量事宜，並赴京吊唁魯滌平，茲已公畢於十一日晚由京乘汽車來蕪，下榻中山路東南飯店，據楊氏語記者，本省財政整理以來，前途甚抱樂觀皖南茶稅，由財廳統一辦理後將來新茶出產豐富，稅收定可增加，至於當塗和縣兩縣試辦土地陳報，成績極佳俟期滿後，再推及其他各縣乘輪返省，

蕪湖 皖省商聯會主席吳興周，前經行政院聘請爲本省捐稅監理委員，現財政部以印花稅撥補地方廢除苛雜案，亟須監會審議，迭催成立，省政府主席劉鎮華，擬於日內召集各監委在省開成立會，討論整理本省稅捐一切進行事宜皖商聯會主席吳興周接省府來電通知後，乘輪遄赴安慶參加，蕪商會常委崔亮工爲營業烟酒牌照各稅陡增二成加此問題，亦隨吳主席同輪赴省，以便向監委會請願取消云，

武漢最近概況
蔣氏入川前後情形不同

【漢口通訊】這一月來，武漢的天氣眞是晴雨不定，寒燠無常，氣候時時刻刻在變化人們一天會換上幾季的衣裳因此疾病之來，也叫人無從預防，尤其是當新聞記者的近來在業務上也恰恰遭着同樣地際遇，隨時得在時令和職業兩種困難中變方招架，這種滋味，讀者也可想而知了，武漢本是商業軍事的中心，在社會安定，軍事承平的時候本來什麼新聞多不易找，近年來還幸有要人們常常來往，憑空製造些不相干的新聞材料使開得難受的記者可以敷衍塞責，這一次，行營忽然移到武漢來了，而且組織比南昌行營更爲擴大因此武漢無異成了國內軍事政治的中心，蔣委員長將來未來的幾天，差不多軍政各界，不分上下，一致緊張，來漢以後，空氣更嚴肅，單就旅館禁賭禁娼，烟館禁開燈，路上禁吸紙烟這類新聞便使你目不暇給，耳不暇聞其他堂堂正正的消息，像行營開始辦公，三省總部結束以及各機關各團體改革和改組，人選的預測和發表，更不可勝計，以前在報紙上可以登第一條的大新聞，到此也許祇佔了簡訊的一角，電訊和國內要聞欄的新聞，常常會沒有本地欄來得叫座，不料正在記者們興高彩烈，左右逢源的時候，蔣委員長忽又飛到四川去了，秘書長楊永泰，綏靖主任何成濬也先後跟着前去，武漢霎時便呈了人去樓空，萬籟具寂底景象，當記者的本來不忙忙着確有些難受，一向閒着倒許成了習慣，一陣大忙之後，突然一點事情找不着做更令人坐臥皆非，哭笑不得

也 許武漢警政各界的朋友們看了我上面的一段，會抱起屈來，誠然這一個月中，他們的日子比我們當記者的自然更要難過得多，市容不振要問他們，馬路不清潔要問他們，有時當着大庭廣衆，會受着嚴厲的教訓，轉瞬蔣委員長到四川去預定的一月期間快滿了回來後，便得加緊『三月的中興工作』那時負建設責任的要把公路趕快修築起來，負民政責任的要把保甲戶口趕快清理起來，管財政的努力整理財政，主持教育的加工整頓教育，這幾天省府忙着開省政會議，教廳忙着開教育專家討論會，財廳忙着開稅務會議，其他各機關也多忙着做同樣地準備中興工作，整個的公務人員，都在忙着，緊張着，準備，當記者的此時可以偷懶，公務人員們從此便很難有好好的休息，

其 實，這並不有武漢特有的情形，蔣委員長到那裏，那裏便馬上緊張起來，這已成了一種普遍的現象，是無可諱言的，我們細細研究，最初還是憑威力民感召近來已大部由於精神底感化，有時，蔣委員長的訓話，比以前更爲和顏悅色，然而聽的人多馬上反省自屬，精益求精，這類情況，我們要是不過分吹毛求疵的話，

關 於剿匪軍事，在江西的餘匪，已由南昌綏靖公署負實清減，湖北全境，事實上已沒有多少殘匪，鄂東三省邊區之匪，已爲數不多，蔣委員長已嚴令駐軍在短期內肅剿，鄂西接近湘川一帶，雖時有風聲鶴唳，好在已成立湘鄂川邊區剿匪總司令部，負責任的徐源泉氏對這方面情形很熟悉軍隊調遣也統一，可以不致有什麼困難所以武昌行營主要的工作，除了政治上爲督率各省做復興的工作外，在軍事上還在如何督剿川黔的殘餘匪類，因爲川黔的剿匪顯分兩個區域，川北是一區由劉湘負責，駐川參謀團協助一切，川南和黔滇是一區劉湘祇負責在北面堵截的責任，其他指揮督剿，由軍委會直接負責，將來雙方的聯絡督飭，全靠行營指導，所以這次蔣委員長入川，至少有兩種收穫，第一，四川的政治可望向統一的軌道上走去，第二，剿匪軍事可望得一整個的辦法，以後按步肅清，

日本朝日訪華機 離滬歸國

【上海訊】因日本方面天候不良而延期一日出發之朝日機新野飛行士，塚越機關士等抵龍華飛行場，施行嚴密機體檢查，正在將出發之際，機體之一部分發生稍許障礙遂較豫定時刻遲一小時，於上午九時飛起，離滬東歸，中日官民歡送者甚衆，

【大阪電】九時(上海時間)出發上海，就歸國之途之朝日新聞親善飛行機，途中繼續順利飛行，於午後三時念一分，(上海時間二時二十一分)安抵大阪城東練兵場飛行場，所費時間，爲五時念一分，較預定爲早，

千日香清能淨穢 ◆ 霜膏髮齒美兼施

本行啓事

新京大經路敝分行因櫃址不合暫時收東所有原日業務賬項各事一律移併奉天敝分行管理以後如蒙賜顧請直接到奉天城內鐘樓南敝分行或與新京駐銷員李香九接洽至貨欵亦請直接匯至奉天敝分行或交駐銷員李香九君掣回本行正式花邊收條及認明奉天敝分行圖印不誤

駐銷員暫寓新京西四道街龍春胡同龍春電影院後院內

廣生行有限公司啓

雜記

戰國時代　趙武靈王所用　古箭鏃發現
三面鋒及乍視如機器出品　青綠斑剝完全是青銅所製

陸軍學校同學黃劍夫君，喜考古，現從役河北省邯鄲縣蘇曹鎭，昨日來函，述及最近新得『戰國古鏃』五枚，頗詳盡，特錄實本林，以供考古家之參考。

邯鄲遺蹟　河北邯鄲縣，戰國時之趙都也，縣治左近至今尚多遺蹟，惜因僻處冀南，國人遂鮮注意，余（黃君自稱以下仿此）宿具古癖，客臘旅邯，即聞城北二里許有地名『插箭嶺』者係戰國趙武靈王胡服騎射時率國人習射之所，亟欲一往憑弔，苦不識途徑，最近始得友人偕往，則所謂插箭嶺者，實一灣環之小阜，高僅四五丈，當年似成自人工，趙宮遺址即在嶺畔，有『照眉池』『梳粧台』等諸艷蹟，遙望之亦皆隆隆土阜矣，蓋趙都隳於秦將章邯，今城非古城，故古蹟多在城外，土人告予曰此嶺在昔綿延甚長，今强半已夷爲麥畦，每屆耕作，無意中土內輒有銅鏃發現，或雨後嶺土經水沖刷，遺鏃徵顯，歲有所得，習以爲常，然皆可遇而不可求者也。

千年古鏃　余聞之大喜，急偕友遍訪嶺下農家，竟獲五枚，以一元代價易之，强而後可，後知土人對此亦甚重視，每有出土，即珍藏以待善價，余以一元而易五枚實未居奇，余詳考此鏃長約寸許，首銳腹壯，下部稍斂全體作三棱形略如蘇州之水門汀電桿，三面皆起銳刃，每棱之末有倒鈎二，狀如鋸齒，余所得之五鏃中，其四枚均青綠斑剝，形已失整，獨一枚完好無損，黝然光澤其製作之精緻，驟視之，幾疑爲機器出品，且重心勻準三面棱幅，試量之，尺度無毫髮差，頗合近代重學原理尤奇者入土已二千餘年，其鋒刃之銛利，及今猶嶄然如出新硎，捫之仍銳可割指，經余摩視，則鏃皆銅鑄，而其效用實不亞於今之鐵，因憶余嘗讀古籍，見所載湛盧魚腸等劍，備言其若何銳利，鋒鋩逼人，每疑此劍旣成自銅器時代之春秋，自必亦以銅製，顧余向未見銅器有如此之利者，遂致古籍或過甚其詞，今證以此鏃，宿疑盡釋，乃知古之銅刀，固不能與今之劊豆腐刀同擬也

鋼質精良　余旣審得銅刃之鋒利，遂又進一步而研究其銅質，以窮其鋒利之由，就余向所習見之古金，如鼎鏞布幣等類，大都赤銅，惟此鏃乃獨不然，其質介乎青銅黃銅之間，似係一種合金實爲古金中所僅見若按近代兵器學，戴紫銅鎔鉛之合金名曰青銅，質硬似鐵，而韌性過之，歐人廿世紀前，火炮皆用鐵鑄，嗣經發明青銅合金，乃改用銅製，其後科學日愈演進，始又再用精鐵此鏃之銅，似頗近之，然則二千年前，當戰國之際，我國於合金鎔法，已有發明，初不待歐人奢談科學，始知此也。

頗具匠心　此外尚有一事可記者即銅鏃之後部，均有一細柄，長約三分，却係鐵製，因鐵質入土易於銹蝕，故五枚中僅有二枚此柄尚存其他三枚惟有銹痕可認，余揆此柄之用途，其上端今尚固定於鏃尾，其下端必用以插入箭桿，使成一矢者，其事本甚平常，惟此鏃之柄特短，似必亦有其故，余曾見宋元鐵鏃，均銳如雞舌（俗名狼牙箭）滑無倒鈎，其柄長幾啓寸，制式與此迥異，不解何故，嗣乃悟及晉漢之上人有中矢，必須挖肉出鏃，必因其時鏃有倒鈎，柄又特短，所以拔矢，鏃即脫桿陷肉，宋元之際，不聞再有挖鏃，因其易入易拔也，然則此柄特短，亦可憑爲審明年代之一證，所不解者，鏃旣銅鑄，何以其柄獨用鐵質，意昔矢工，必有匠心，惜後人無從知其用意耳，或曰三代以下，均在石器銅器時期漢興而後始入用鐵時代，戰國嬴秦之季，正銅鐵並用之時，此物旣出土於趙武靈王騎射古隖之下，自屬戰國遺物，銅鐵兼用，正與時代脗合，至其所以銅頭鐵柄者，意其時鑄鐵之術尙在幼稚，僅可用作粗具，範銅之術傳自三代，至此已臻絕頂，用製鋒刃，銛利必轉勝於頑鐵余味其言，雖似近理，但究未能激解柄之用鐵之故，然而余對此鏃年代之判決，得此一言，遂敢斷爲確係戰國故物，再無疑義矣，嗚呼，戰國之所謂戰國，覩此當年戰具，我心益悵『事齊事楚此孟軻所以稱『是非我所能及也』所慮者今之堅甲利兵恐非掣梃可撻，環顧宇內，不知孰爲趙武靈王耳。

如是我聞（卌七）　紀曉嵐著

即墨楊槐亭前輩言，濟寧一童子，爲狐所昵，夜必同衾枕，至年二十餘，猶無虛夕或敎之留鬚，鬚稍長，輒睡中爲狐薙去，更爲傅脂粉屢，以符籙驅遣，符皆不能制，後正乙眞人舟過濟寧，投詞乞劾治，眞人牒於城隍，狐乃詣眞人自訴，不睹其形，然旁人皆聞其語自言『過去生中爲女子，此童爲僧，夜過寺門，被刼閉窟室中，隱忍受污者十七載鬱鬱而終，訴於地下，主者判是僧地獄受罪畢，仍來生償債，會我以他罪墮狐身，竄伏山林百餘年，未能相遇今煉形成道，適逢僧後身爲此童，因得相報，十七年滿自當去，不煩驅遣也』眞人竟無如之何，後不知期滿果去否？然據其所言，足知人有所負，雖隔數世猶償也，

◇

同年項君廷模言，昔嘗館翰林某公家，相見輒講學，一日，共同鄉爲外吏者，有所餽贈，某公自陳平生儉素雅不需此，見其崖岸高峻，遂逡巡携歸，某公送賓之後徘徊廳事前，悵悵惘惘，若有所失，如是者數刻，家人請進內午餐，大遭詬怒，忽聞有數人吃吃竊笑，視之無迹，尋之聲在承塵上，蓋狐魅云。

◇

陳少廷尉耕巖，官翰林時爲魅所擾，避而遷居，魅輒隨往，多擲小帖，道其陰事皆外人不及知者，恚悚懼，恆虔祀之，一日，擲帖責其待姪之薄，且曰『不厚賚助禍且至』衆緣是竊疑其姪，密約伺察，夜聞絮損器物聲突出掩執，果其姪也，耕巖天性長厚，尤篤於骨肉，但曰『爾需錢可告我，何必乃爾』笑遣之歸寢，由是遂安後與緝修樸園突遭回祿，莫知火之自來，凡再徙居而再焚，余意亦當如耕巖事，樸園曰『固亦疑之，然第三次遷泉州會館時，適與客坐廳事中，忽烈焰赫然自承塵下射是非人所能上，亦非人所能入也』殆眞魅所爲矣。

◇

程也園舍人，居曹竹虛舊宅中，一夕弗戒於火，書畫古器，多遭焚燬，中有河南臨蘭亭一卷，乃五百金所質，方慮來贖時轇轕，忽於灰燼中揀得，匣及袱並爇，而書卷無一字之損，表弟張桂岩館也園家，親見之，白香山所謂在在處處，有神物護持者耶？抑成毀各有定數，此卷不在此火刼中耶？然事則奇矣亦將來賞鑒家一佳話也

◇

同年柯禺峯，官御史時，嘗借宿內城友人家，書室三楹，東一室隔以紗廚，扃不啓，置榻外室南牖下，睡至夜半，聞東室有如鴨鳴，怪而諦視，時明月滿窗，見黑烟一道，從東室門隙出，著地而行，長可丈餘，蜿蜒如巨蟒，其首乃一女子，鬟鬢儼然，昂而仰視，盤旋地上作鴨鳴不止，禺峯素有膽，拊榻叱之，徐徐却行，仍從門隙而入，天曉以告主人，主人曰『舊有此怪，或數年一出，不爲害，亦無他休咎』或曰『未買是宅前，舊主有侍姬幽死此室』未知其審也

『復活』女主角　安娜史丹生活

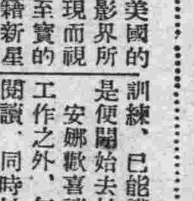

被美國的電影界所發現而視爲至寶的俄籍新星安娜史丹自主演法國自然主義作家左拉的傑作『娜娜』一片，以至最近在上海公映的俄國大文豪托爾斯泰的『復活』而後，她的芳名，在這個世界上，已深入了每個影迷的心窠了吧？她在銀幕上的成績是如此，她在銀幕下的生活是如何，想也是讀者所樂聞的吧

安娜史丹，她在美國的影壇上，已確立了相當的地位但她的生活，和別的女星不同，總括的說一句，恰如一幅樸素美麗畫，又不大高興和社會多所接觸，因此，我們在報紙上面，關於她的談話，訪問記，羅漫史，以至生活斷片等等文字，不常有得看見。

爲了在聯蘇的銀幕上，有驚人的成績，被好萊塢把這顆俄籍新星物色過來，可是在這聲片時代，單憑一臉美貌和一身表演天才，如果不會操流利英語，還是不興，而安娜史丹初到好萊塢的時候，是不會說一句英國話的怎麼辦呢？除了積極學習之外，自然沒有第二方法，聰明的安娜，卻祇經過半年的訓練，已能講一口英語，於是便開始去拍攝『娜娜』

安娜歡喜讀書，日常除了工作之外，每是捧着書報在閱讀，同時她更有兩頭愛犬常在一起，正是她的愛物，在好萊塢，我們看見她的時候，是難得不見兩頭狗在一起的，一頭叫做『勃羅杏克』另一頭叫『巴希克』左右不離的跟着女主人，因此安娜史丹的汽車老遠的開來，如果在車窗望去，有兩個狗頭豎着，便可認得目的地是到了

好萊塢的女星，誰不愛漂亮，誰不想打扮，可是安娜卻不然，她的服裝穿得非常樸素，更時常穿着俄國式的服裝，表示不忘祖國，她對於別個女子考究服裝，曾經表示過不滿，說道『那些摩登女性，耗在服裝上的時間太多了，爲了對於裝束太考究的緣故妨碍了很多工作的時間，是多麼可惜呢』除了服裝之外，就是家裏也佈置得很儉樸，

安娜更是一個努力於工作有責任心的女子，她在拍戲時，從來沒有不準規定的時間，她曾這樣說過『現代的女人便是工人她是要積極的去爲着生存而奮鬥，她更要和男子共同負一些責任，至於服裝問題，我以爲祇要樸素中帶整潔而已』在這裏，我們已不難看出她對於工作的努力和生活的不尙虛榮了

這次聯美攝製托爾斯泰的『復活』鑒於她在『娜娜』一片中的成績，便選她做主角，尤其是安娜在『復活』中飾一個俄國的農家少女，而她自已又是一個俄籍女星，在表演上，對於劇中人的身分，舉止，自然比非俄籍的影星有進一步認識呢。

蘇俄國立猶太戲院　將舉行十五週紀念
現正排演莎翁名劇『李爾王』

本年春季莫斯科國立猶太人戲院將舉行十五週年紀念，該院蜚聲國內外，其所演劇本均能反映社會力量之衝突，並用此法說明猶太作家之古典作品，如阿來黑姆，畢列玆，斯福列姆（爲猶太文藝之祖父）等之作品，均獲得新的詮釋，該院以其藝術利器，排演蘇聯劇本，著名畫家及劇作家均爲之效力，目下該院正在排演莎士比亞之『李爾王』以備紀念會時正式表演，此舉蓋所以表現該院所表演者，初不限於民族戲劇也，數年以來，該院演員曾歷經蘇聯各大城市流動表演，一九二八年且周遊荷蘭，德，奧，比，法，表演名家劇本　目下蘇聯共有國立猶太戲院十四所。

蘇聯影展代表　周胡擬趁此行考察電影

【滬訊】蘇聯發起舉行之國際電影展覽會，前曾向中國徵求出品，並電邀明星公司經理周劍雲，著名演員胡蝶女士，及聯華公司代表等，出席參加，經中央數度電召，周氏赴京商討，並選定『空谷蘭』『姊妹花』『桃李劫』『春蠶』『漁光曲』『大路』『重婚』『女人』等應徵後，已偕同顏惠慶大使與梅蘭芳同乘專輪起程，周氏夫人陳玉梅女士曾留學日本早稻田大學，研究政治經濟，此次亦擬偕往擔任考察紀錄工作，日內明星公司正在積極準備大批照相，印刷品（均附譯俄文）等以便屆時携往，

周氏在明星公司所任職責至爲繁鉅，此次抽暇出國，行色忽忽，準備頗忙，周氏友好如，潘公展，唐友壬，歐陽予倩，陳篳霖，陳彥斌潘有聲，高占非諸氏，及蘇俄領事夫婦，各影片貿易公司，南洋片商，本外埠戲院經理，新聞界，文藝界，明星公司同人等三十餘團體，日內皆紛紛爲周氏夫婦及胡蝶女士設宴餞行，酬應尤爲忙碌，按此次中國電影界出征海外，猶屬創舉，意義至爲重要，據周氏發表談話，略謂本人在電影界職務繁重，因對電影文化，素感興趣，故極願乘參加國際影展之便，一瞻蘇聯新邦文化建設，他山之石，借鑑必多，且俄人埋頭苦幹之精神，當亦頗足爲吾人師法云云，

周氏於出席蘇聯國際影展之便，復擬對電影事業，作詳細考察，業已擬定考察綱目如下，一，蘇聯現行電影行政管轄機關，組織系統，影片檢查稅則，進口手續等二，電影事業近況，三，電影學校，四，攝影場構造及設備，五，影戲院，六，普樂戲劇，七，有關電影書籍及雜誌，八，有無中國片之市場，九，蘇聯對中國參加出品之印像批評，十，華僑對國產電影之意見，十一，蘇聯國際電展會開會之經過，十二，其他，

又聞周氏等如時間許可，尙擬轉道德法意諸邦一行，一瞻柏林工業，羅馬古蹟云

烏龍院今成水坑　獲麟台亦荒廢

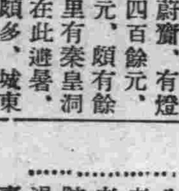

【濟南通信】鄆城縣雖爲魯西僻遠一小邑，但宋朝三十六人縱橫河朔之宋江，即誕生於此，民間傳述，幾於婦孺皆知，今幸蒞臨其處，擬前往尋覓遺蹟宋家莊，旣渺不可得，梁山泊閒已成桑田，只有宋江藏嬌處之烏龍院，其處尚在鄆城之東門裏，抽暇前往，則一片水坑，蘆荻蕭蕭，滿目荒涼而已，鄆城尚有漢朝七級浮圖一座，亦頗雄偉，本縣電燈公司成立已二年，資本八千元，二十五馬力柴油機一部，經理梁蔚齋，有燈五百餘盞，月收四百餘元，開支二百八十餘元，頗有餘利，鉅野城東南十里有秦皇洞傳秦始皇東巡曾在此避暑，洞甚寬廠，石刻頗多，城東南有昌邑王城，漢霍光置廢帝於此，城東十五里，又有獲麟台，現已夷爲荒邱，徒供人憑弔，東關南彭越石像威發剛腸猶有當年暗嗚叱咤雄風，城東南中山公園有大銅佛高七八尺，座下蓮台大如屋，城西南七里有唐代永豐塔，高七級，較鄆城者爲小，鉅野地狹人稠，以前產土布，名陶布，又名坡西布，銷兗州沂州甚多，今已衰敗，牛羊皮亦出口，貧民前赴東北謀生，今已絕跡，故地方尤困窘，現決定移二百戶赴察哈爾化屯墾，移察哈爾三百戶方在接洽中，曾子林在嘉祥城東南四十里，又有武良祠在城南四十里，武翠山之西麓北，原係漢代武榮，武梁武班三人之墳墓，壙室皆以方石堆砌而成，其構造形式分前後兩室，前者置祭器，及殉葬之物，後者置棺，石上滿刻各種畫像，何時經人發現已不可考，有清太傅翁同龢之題字，意謂漢代石刻之名貴，棄置荒山，無人過問，深致惋惜，此後始有人倡言保護，就其地建屋九楹四間，牆壁上滿嵌漢代畫石縣立小學即設於是，並負保護之責，中外考古家率多前往參觀，至所刻形像，與描寫耕種與戰陣情形，據當地人談，前曾有某外人，擬勾結當地游民偷運至濟寧，每塊畫石，給與六百元之代價幸所謀未遂，縣城東北紅山亦有此類畫石，惜多被士人盜竇，今所存無幾，又縣政府第五科，即前淸時明倫堂舊地，有黃堅所書大江東三字石碑一方。

邢台邪教　一心堂　教徒叩頭蓄髮

【邢台通信】邢台城西區發現一心堂邪教，教徒叩頭蓄髮，入者頗衆，據聞係由正定等處流傳到此，當局正調查彼等之行動，擬即設法剷除云，

多事的聯華　蛇蝎美人又滋誤會
……汽車夫認爲侮辱……

聯華公司之『新女性』片引起上海新聞界之不滿，甫經解決，而最近開映於金城大戲院之『蛇蝎美人』一片，又因有涉及汽車司機之處，引起全市司機業之憤怒，幸經有力者從中勸導，未啓釁端，

片中故事係述一青年從鄉村趕上都市，學習司機，得人之介紹在祥生汽車公司服役，旋以接送交際花黃梨影保鑣得力爲黃看中，黃乃百般勾引，出每月百元薪金，使爲已有，服務司機，而入曖昧，車夫以家有妻室，不顧棄妻別子，美人以其勢力控制之，其後車夫亦捲入漩渦，不顧家庭，妻屢勸不聽挈子歸鄉自盡，忽美人另得新歡，將車夫遺棄，至是羞憤交集，而美人尙出口不遜詈爲車夫『你不要忘記你是一個汽車夫』等語，全市司機業認此種均係侮辱司機之處，於是要求司機業工會，將此侮辱之處剪去，否則將以斷然手段對付，羣起要求祥生汽車行全體職工態度尤爲堅決，認有宣傳作用，有意侮辱，以片中有美人令汽車夫脫鞋破口大罵各節，更侮辱私人人格，八日晚北京路金城劇院兩旁，左右環繞包圍者不下五百餘人，司機工會爲愼重起見，乃特由幹事朱獻廷，陳衡根，請汽車界前輩孫昶，代邀律師及新聞記者五相作客觀的評論，以免事態擴大，

孫氏得悉後，即於當晚九時，電邀律師游志及新聞界多人，至該院觀看，同時祥生公司經理周祥生，亦參加作客觀的批評，有一部份司機三四十人，則鵠候於金城門外，直至十一時戲散，周孫諸氏，力爲解釋，片中並無侮辱司機之處，即司機工人認有侮辱諸處，自可用合法的手續與聯華交涉，事態始寢云，

漢口市厲禁　煙娼賭
各旅館營業驟現冷落　竟推代表向省府請願

【漢口訊】漢市旅館內煙賭娼三害，實行嚴禁後，日來遊客斂跡，旅館冷落，全市旅館業推代表向省府請願，無具體結果，聞省府方面以煙賭娼三害違背新生活精神，並妨害民族復興，絕不解禁，禁煙督察處半月來奉令禁煙破案無數，纏君子被獲者逾千，短槍抄有過萬枝，名槍蕭耀南大紅袍，均在收繳之列，煙民大起恐慌中

春到人間　綠楊春水碧如天
天津公園中一瞥

【天津訊】本市公園雖多然而差不多千篇一律，沒有什麼特別的，只不過聊勝於無罷了，自從北寧花園，落成後，方才調劑了一下，自然遊人多趨北寧花園了，在冬季中，除了北寧花園有溜冰場能吸收遊客外，其餘的早已人跡罕到了，現在正值東風解凍，大地春回，今年特別暖和，人們自然也是向花園發動了，

英租界花園地在中街，四圍極端繁華中，開闢了這塊土地，因此之故，地方自然小到無可再小了，裏面特別的很，各國的特色都有，義大利式的教堂中國式的亭子，英國式的花盆，樣樣俱備，這裏的椅子最多，這些椅子多在葡萄架下，夏天的時候，必定是很陰涼吧？因爲天天澆水，所以樹芽已很大了，地上的草，大半已由黃轉綠，一片綠油油的，很有春天的意味，這不能不歸功於外國人修理得法吧？

法國花園建築得十分洋化，純粹的洋化，一片圓形的地上，長着許多未發芽的草，左七右八的石子路中心有座圓的亭子，路旁有椅，種些花樹，一些兒童的遊戲物，只此而已，沒有什麼可看的，現在春天，樹都未綠，只在亭子旁擺些盆景，地上也不如英國花園那麼綠，但遊人卻不因此而減，以老媽子和小孩居多，一到過午，一輛一輛的小車，推着進來，立時園中滿了小孩子，

義租界花園更小了，人也最少，園中的空氣比法花園清新，樹也很多，但是遊人極少，甚至於有人不知道有這花園呢！總合以上之處，都是小而又小毫無景緻，只是一些點綴罷了，

海河公園又叫俄國花園，是從前俄租界的公園，地址很大，古木參天，夏天遊人很多，有朱漆雕欄有蓮池，有茅亭，有花架，一切都很夠得上公園的資格，園中有水，可惜沒有船划，否則更有趣了，春天在海河花園沒有什麼價值，因爲這裏只是些古木，茅亭，沒有錦繡一般的花草，稍可覺出有些春意的，只有樹上的微綠和一汪碧綠的春水，

中山公園在未有北寧花園以前，本來是首屈一指前幾年曾經冷落過，但最近又復興了，從前本來有水，有人挖的小河，有白石橋，有土山，有石山，還有石山上的觀音噴水池，可惜現在水都乾了，噴水池也不噴了，去年夏天，還放過一次水，秋天又都乾了，石山上不許人行走，因爲年久失修之故，園中有賣茶的地方，有些動物，如兎，猴，雞，雉，鷺，鷹等，樹木也非常高大，將來若是改良，必定遊人更多，樹木現在都未有樹葉，草也未長出來，尚沒有春意只是天氣暖，遊人自然不少了，所以春也可以間接表現出來。

北寧花園最大，雖比不上北平的三海，但在天津確是第一，裏面的一切，半由人工，半由天然，有曲曲灣灣的走廊，有中國式的戲劇台，有蓮池，有土山，有三五步一個的亭子，土山上的景物，很有純粹中國式花園的精髓，山下四面是水，爲遊人最喜駐足之處，冬天溜冰，夏划船，北寧花園的有名水便是唯一的原因，現在冰已溜不成了，船於是代運而興，租船處圍密了人，水上一條條的船，穿梭一般的駛着，很有詩意，岸水相連處，更有許多人立在那裏觀魚，岸上的桃樹大半已紅了，只有一兩朶已開，柳樹也都綠了，遠遠望去，似烟一般，總之，北寧花園已經充滿了春色了，各公園都已有春意了，遊人的行踪又將忙起來，

戴傳賢騎驢探梅

曾讀陸放翁詩，此身合是詩人未，細雨騎驢入劍門，斯景斯情，恍似圖畫，而此欵欵軒軒者，自古即與雅士爲緣，非駿馬鈿車饒富貴氣者，所可同日而語也，聞人言戴傳賢氏雖身爲院長，猶不廢翰墨，慕孟襄陽踏雪尋梅故事乃由湯山購得一花驢，耳長肉健，嘶聲震野，戴大喜，日前氣候煦和，彼綠蕚華競放於山之麓，水之涘，及野人家之籬落間，江南春色，爛漫無邊，戴是日晨起絕早，屏除侍從，控驢而出於梅花盛處，隨意勾留，旣而至一村店，誅茆爲屋，截竹爲牆，屋後一樹梅花，疏英的皪，憑留可賞，戴愛其境地之幽逸，乃繫驢門前，入而酌飲，並點一二蔬餚，藉以進飯，村店傭保固不知座上客爲黨國要人也，及夕陽影淡，始得得而歸，以語傔屬，引爲快事，

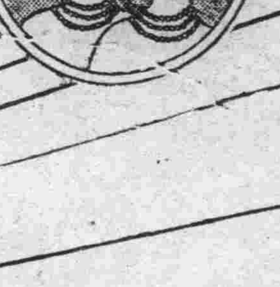

双美人牌香皂

效力品質第一位

使用時異常舒適

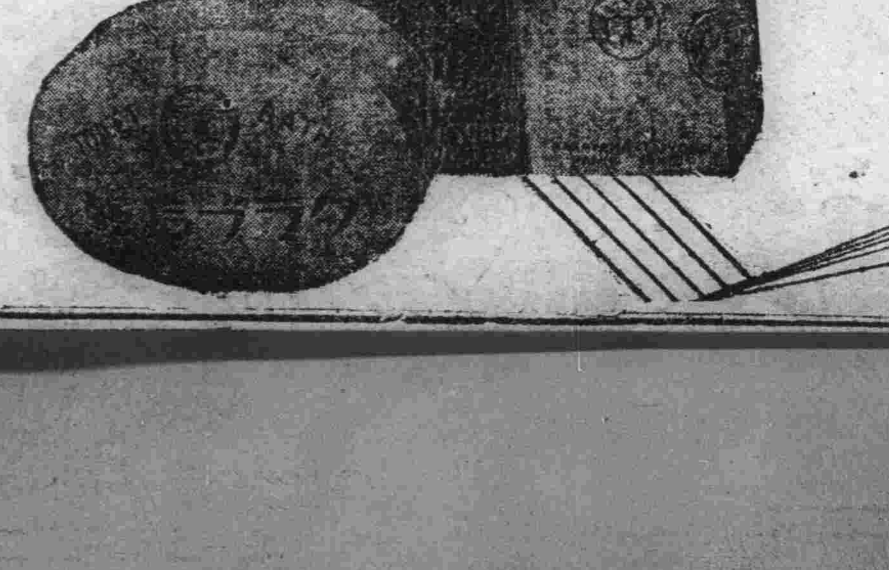

評判最好的腴皂

信用最著的腴皂

東京 大阪　中山太陽堂本店謹製

天花麻疹猩紅熱水痘之預防及處置法

仲華

一、天花之預防及處置方法

甲、天花之預防法

（一）預防天花最有效果，而最確實之方法，即厲行牛痘之接種，大抵種痘一次，即可免疫若干年，或終身免疫，實預防天花之唯一良法

（二）當天花流行之時，宜注意勿赴多人羣聚之場所，如茶館，劇場，宴會場，及遊戲場等處，因是等各處，傳染疾病之機會較多，較易被其傳染故也，

（三）平時宜注意起居飲食等事，尤宜注意勿罹感冒病症，以免助起感染疾病之機，

（四）精神及身體，勿使過勞，以保持抵抗力充分之强健，

（五）當天花流行之際，各人皆宜接種牛痘一次，以資預防，尤以未曾種過牛痘之人，更宜早爲接種，

乙、天花之處置法，

（一）凡染患天花者，宜另居一室，速與健康人隔離，以免傳染，最好送往傳染病院，

（二）凡患天花者，或似天花之病症，應速延醫診治，

（三）患天花者，其所居之病室，空氣宜流通佳良，並應懸掛紅色窗簾，

（四）食流動性易消化之食餌，

（五）宜注意安臥，不可亂動，以免發生他種變化，

（六）至天花將愈，痂皮脫落時，尤宜注意，將其痂皮收集一處，以火焚之，不可任意拋棄，以防傳染他人，

二、麻疹之預防及處置方法

甲、麻疹之預防方法

（一）若小兒患疹時，應速與健兒隔離，以防傳染，

（二）麻疹之傳染力甚大，在潛伏期間，即有傳染性，故一家中，若有小兒發現類似麻疹之情形，應即迅速隔離，以防其傳染，

（三）凡二歲未滿之小兒，或身體虛弱之小兒，及有結核性之小兒等，皆宜早爲預防，又共已經染患百日咳，或腺病者，尤宜注意預防此症，

（四）老年人之未經感染麻疹者，亦宜注意嚴爲預防，

（五）在麻疹流行之際，小學校，應暫行停課，以防傳染，

（六）在麻疹流行時，凡戲園，電影院，及各種遊戲場所等多人集合之處，宜注意不可前往，以防感染，

（七）對於麻疹患者之鼻涕唾液，咯痰，及手巾等，皆宜注意消毒，

乙、麻疹之處置方法

（一）凡染患麻疹者，宜另居一室，不可與健兒同居，以防傳染，

（二）患兒宜安於廣闊之室內，空氣尤宜流通，

（三）臥時，頭部宜背窗，不可使光線照射其顏面，

（四）若患兒頻頻咳嗽，其呼吸器粘膜有炎症時，宜於室中噴散水蒸氣，以使室中之空氣濕潤，

（五）食物宜用易消化之流動性食品，並宜多使飲水，

（六）患此症者，痊愈後宜安靜休養，暫勿外出，至一星期後，若無異當變狀時，再行外出，

（七）除注意以上各事外，應速延醫診治。

神經衰弱

玉成

神經衰弱，爲一種慢性之神經疾患，外觀上似無若何病態，故往往不以爲意，雖無生命之危險，然而暗中給與患者之打擊，却是不輕，倘不及早治療，則後患匪淺其最要者（一）精神萎靡，意志薄弱，決斷力減退（二）頭腦昏朦，惰於工作，稍事工作乏力疲倦（三）易成爲劇烈之精神病（四）能遺傳本病之素質於子孫（五）壽命較常人爲短縮，本病多見於二十歲，至五十歲之男子，蓋因心身過勞，荒淫酒色以及其他賊害心身之機會，比女子爲多故也，

本病之原因甚多，說之如次，（一）精神過勞，精神過勞，往往使運動休息及睡眠之時間不充足，體內之疲勞物質不能十分排泄，而神經榮養物質之消耗，不能彌補，故學生，學者，著作家，政治家，投機商，患本病特多，（二）手淫及房事過度，尤以手淫爲甚，蓋精液爲滋養身體之游離蛋白質，且有亢奮神經之作用，若過度排泄，則神經受其影響不少，（三）思春期之煩悶，男子成長，達十六歲，生殖器之發育完備，了解性慾，因而追求異性，以致單戀，離婚等而惹起本病（四）精神的刺激家庭不睦，失業，落第，投機事業之失敗等，常常憂鬱易成本病，（五）患傷寒，肺病，梅毒，白濁及其他疾病者，因疾病之遷延難愈，常生悲觀，愁思鬱悶，而減少神經系之抵抗力。（六）嗜好品中毒，如吃烟，飲酒等，蓋烟酒之爲物，能危害神經系統，擾亂血液循環，使身體日趨衰弱而患本病。

本病之治療，戒手淫，節房事，勿吃煙，勿飲酒，暫停精神作業，毋抱悲觀，使神經不受些微刺激，唱歌，讀詩，散步，划船，下棋，嘹談，聽無線電，開留聲機等皆可任意爲之，務使感情愉快，惟不可過久，否則引起疲勞，在每日早晨起床，用毛巾浸漬冷水，擦全身，約十分鐘，再用乾燥巾揩拭，可使血行及消化力旺盛，皮膚抵抗力增强，新陳代謝機能增進，頗有效驗，飲食分量宜少，次數宜多，食品須時時更換，俾消化機能富不致厭倦，水菓，蔬菜之於丙種維他命者，宜多攝取，滋補之品如魚肝油，鷄卵鷄湯，牛肉牛肉汁，隨人之口味而加進補，則營養方面，得益良多，人工太陽燈之照射，亦有特殊功效，如病情已入嚴重狀態，則非就醫診視不可，請注意焉。

漿液性肋膜炎

沈其震

前輩周李懷先生三公子患肋膜炎症，招余往診，承細詢該病一切，因爲文作答，彙以告讀者諸君，

舊醫學關於『肋膜炎』之模糊記載，

我國醫書如『素問』『靈樞』『病源候論』及『千金方』等，均有『脇痛』記事，稱其原因大都由於暴怒，傷觸，悲哀氣結，飲食過度，冷熱失調以及顛撲墜跌等，此外，受有痰積流注，與血相搏，致生疼痛之說，此所謂『脇痛』恰與新醫學之肋膜炎相同，

據明代邵達氏『訂補明醫指掌』有謂兩脇走注痛而有聲者，痰飲也，左脇下有塊，作痛不移者，死血也，右脇下有塊，作痛飽悶者，食積也，咳嗽氣急熱者，痰結痛也，久而不治，則成肺癰勞傷，身熱脇痛者，脈必虛也』其後，清代沈金鰲氏撰者『沈氏尊生書』復參考折衷諸家所說，論『脇痛分其原因爲五端，中論略見進步氏謂

『一曰氣鬱，由大怒氣逆或謀慮不決，皆令肝火動甚以致胸脇肋痛，一曰死血，由惡血停留于肝，居于脇下以致胸痛肋痛，按之則痛益甚，一曰痰飲，由痰飲流注于厥陰之經，以致胸脇肋痛痛則咳嗽氣急，一曰食積，由食停脇下，有一條扛起，以致胸脇肋痛，一曰風寒，由外感風寒之邪，留着脇下以致胸脇肋痛，此五者皆足致痛，而惟怒氣瘀痛，血居多也，至胸脇地分，本近一處，故其爲病，亦不必細分何部，只以脇痛概之』

舊時醫學，對於解剖生理觀念異常淺薄，故所論病理亦異常糢糊，據沈氏之說，則脇痛並非單指肋膜炎而言所謂『痰結痛』其所記症狀，則又頗與肺炎近似，然在『訂補明醫指掌』及『沈氏尊生書』中，實不能否認舊醫學之曾注意肋膜炎症候，不過當時科學猶未昌明，觀察症候，不免仍多淆混而已，

新醫學對於『肋膜炎』之辨說

據新醫學說，肋膜炎有乾性及濕性（或滲出性）二種，凡有炎性滲出液體瀦留於肋膜腔內者，謂之滲出性肋膜炎，此所謂滲出性肋膜炎之滲出液，可分漿液性，膿液性及血液性三種，

吾人玆就漿液性肋膜炎論之，

凡肋膜滲出液之爲漿液性者，其肺臟表面及胸壁裏面大都附有極厚之纖維素層，倘吾人以穿刺法由胸腔取出其中所瀦液體，則該液體在玻璃杯內分離爲漿液及膠性纖維素凝塊，此種液體正如其他炎性滲出液，蛋白質含量甚富，通常在一〇一八左右，亦有超出一〇二四以下者，倘吾人以數滴醋酸滴入試管內此種液體中，則該液體即呈混濁外觀，或呈雲霧狀沉澱，上述三種特徵（即纖維素極多，比重甚高及醋酸之濁混反應）可以證明此種『炎性滲出液』與其他『非炎性浸出液』之分別，

據日常經驗，水性就下，故胸腔瀦留液體每在後側下位，至液量超過四分之一公升至二分之一公升以上時，此後側肺緣始被向上壓迫，此種現象可由打診證明，故液量瀦留愈多，肺臟愈向上部及中部壓迫萎縮，終至肺氣胞內毫無空氣，呈局部的或全部的或全部的肺膨脹不全狀態，

倘肋膜滲出液甚多，則瀦留液體頗因患者體位不同，其液體上界大有區別，如肋膜炎患者在得病數日內仍正坐治事，不廢職業，則液體上界前後略呈水平，如患者已經臥牀，則液體瀦留胸腔後部，如液體已向前部增進則背部液體當已上至肩胛以上矣，總之，後側液體瀦留較多，故背部水平超出前面甚遠，通常，患者每喜以患側就臥，因患者取此種橫臥姿式時，可不妨健肺充分呼吸也，

肋膜炎患者就診之際，其滲瀦留之一側每較健側擴張肋骨與肋骨之間，常不顯見陷凹，且在呼吸之際，肋骨運動，亦顯較健側微弱，打診時液體瀦留部分呈濁音，而濁音程度，由上至下，漸次增甚，可至濁音平等之肺炎容易區別，在觸診時，指尖可知抵抗增加甚强，如滲出液瀦留極多，肋骨極度向外壓迫，則在打診之際，毫無胸壁音響，只可聆及打指本身之啞音矣，凡打診之濁音部位，呼吸音每異常微弱之，或完全停止，

如滲出液瀦留甚多，倘又營代償作用之健肺發生循環障碍，或心臟位置發生移動則患者常可發生生命危險，甚有驟然死去者，除上述情形外，肋膜炎之直接危及生命者甚稀，惟在病勢遷延過久或治療不良時，始多危險通常，炎症如已停止進行則將水液性肋膜滲出液可被吸收，濁音即可因此漸次清朗，凡少年體力健壯者，其吸收所費時期每較短少，二三星期以內即可完全經快，如年事較高，則吸收必須多費時日，老年之人，費時一月以上，猶不能完全吸收者，所在多有，液體完全消失以後，橫膈膜乃復上升，歸於正位，肺臟亦漸次伸張，惟肋膜表面被覆外量纖維素，聽診可聞磨擦音，肋膜表面新生之新組織結成疤痕，常可使肺臟與胸壁或橫膈膜粘合，此種殘餘物質之完全吸收，勢非需要極長時間不可，故肋膜病愈以後，後胸仍略呈輕濁音，

滲出性肋膜炎患者之體溫增高，病勢增進時，大多數爲稽留熱，如病勢停止，則早晨體溫正常，午後發熱，倘在收吸時間，則體溫即又恢復平常，發病初期，患者每覺患處鈍痛，如病勢較進則患者每覺患處重墜或壓迫，倘液體瀦留甚多，則患者必自覺呼吸困難，通常，患者常有乾咳，但不吐痰，胸部水泡音及喀痰並不屬於肋膜炎症候，惟在肺結核或氣管枝炎同時存在時如此，

肋膜炎症發作時，水分，鹽分及炭酸鈉多已進入體內故患者尿液減少，尿液濃厚然在液體吸收時，則又尿液增多，尿液淡薄，尿液鹽分增加，酸度減少矣，

——於大津英租界十七號路文泉西苑診所——

早期梅毒療法

凡

醫病不如防病，所謂能已患於未然者，策之上者也然在預防醫學尚未十分建立疾病管理未達完善之前，治療醫學，究屬必要，近五六年來臨床所見，深感梅毒患者因在早期未受適當之治療以致患者對他人傳播疾病，對自己往往流入潛伏梅毒，晚期梅毒，終而至於不可救藥而死亡者，中國各地爲數不少，就病人說，梅毒本爲醫界有治法之病，受痛苦甚至死亡，太不値得，就醫生說，未充分利用近代方法，治療早期梅毒，也未免有庸愚之譏，這點就是本文發表出來的意思，

本文的意思是（一）治病宜早（二）早期的正當治療正是預防後來晚期梅毒的原故，

早期梅毒療法之原則，

一，以根本治療爲目的，

二，早期診斷，

三，治療以前對病人之各種檢査，

四，使用治療範圍以內大量殺菌（梅毒螺旋菌）藥物『六〇六』較他種砒劑爲好

五，繼續治療下去，中途不休息，

六，『六〇六』與鉍劑之治療週期分開，交換使用——不要同時並用，

七，利用血液及脊腦液之瓦氏反應，作決定治療期間長短之標準，

八，在血液及脊腦液瓦氏反應陰性以後（以後長久保持陽性）繼續治療一整年，

九，然後，病人終身每年須定期作身體檢査及血液瓦氏反應檢査，

臨症常言道用藥如用兵，如應敵，這句話用在治療早期梅毒，十分得當！我們發現病人下疳，或類似下疳以及一切的破爛在生殖器或其附近時，須作黑暗視野法的檢査，能發現梅毒螺旋菌愈早愈好，治療亦愈有效，如梅毒螺旋菌發現，診斷確定猶如發現敵人，不等待他一切預備妥當有破壞行動以前就當神速用兵（六零六）壓服消滅敵人（梅毒螺旋菌）但是病人是作戰場，兵家非先十分明瞭戰場形勢不可，所以治療以前對病人之各種檢査不可缺少，如其檢査完全健康，則立行『六零六』注射治療，因爲『六零六』之對於早期梅毒治療價値，較之任何砒劑爲高，其滿意治療的結果與『九一四』比較（MOORE（治療六個月時之比較）以數字表出之爲35%比20%

爲什麼『六零六』要用大量呢？這個理由是在短期中要達到大部分壓服消滅梅毒螺旋菌的目的，不讓牠增强抵抗砒劑的能力，造就砒劑梅毒螺旋菌，試將這種菌放在含小量砒劑試管即可造成砒抗性，同樣的事實自然亦可以產生於治療梅毒病人身體中，故一般在開始治療第一第二第三次時，用大量，通常成年男子（中國人）『六零六』0.4GM女子0.3GM，用，注射三次之後可斟酌減少用量，至於注射後的反應，在早期梅毒並不因藥量的大小有寡多不同，如從前人所信念者，一週期『六零六』注射之後接着注射鉍劑，

爲什麼要繼續治療呢？爲什麼『六〇六』與鉍劑之治療週期分開，交換使用——不要同時並用呢？這是經驗同事實告訴我們的結果，從前的人相信，一針『六〇六』可以治愈梅毒，這話現在是沒有他的眞確性了，不但這，就是注射一個週期『六〇六』後，也有常常復發梅毒的，（如皮膚復發，神經復發）才知道梅毒治療非長期不爲功，又知道休息期中，瓦氏反應陰性變成陽性的事實，又知道有治療有休息的辦法其所須之治療時間特別長久反之，在繼續治療方面，無臨床上復發梅毒現象，不使瓦氏反應變陽性，治療時間短等，以數字表示統計結果爲（MOORE，統計治療兩年或兩年以上之病人）

繼續治療的滿意結果占79.7%

間斷治療的滿意結果占65.0%

至於『六〇六』與鉍劑之週期分開理由（一）耐砒劑梅毒螺旋菌，萬一仍舊發生，在停止砒劑使用若干時間之後即失其耐性，第二週期應用砒劑仍有强殺菌力（二）週期分開，可避免藥物之蓄積作用，

治療期中血液須每兩週檢査一次，脊腦液如係陰性以後即可不必再査，如兩者均係陰性，至再繼續治療一整年後，爲早期梅毒療法時間長短之標準，

每一治療週期爲八次注射『六〇六』與鉍劑均同，兩者交換使用，繼續不斷，週而復始，目下北平協和醫院梅毒科即用此法，

又早期梅毒療法中，其原則亦適用於小兒，老人及妊娠婦之早期梅毒，惟在小兒因『六〇六』注射不易，可選用如SNLPHARSPHEUAMINE代替之，老人如年齡在六十以上者，因其來日較短，發生晚期梅毒之危險較少，故其治療可放鬆一點其他如在治療期中發生之合併症狀，如『六〇六』後之黃疸『六〇六』後之皮炎等，須替時停止『六〇六』治療，改換鉍劑，以後再看情形如何斟酌決定，凡皮炎由於對『六〇六』之過敏性，黃疸係因急性黃色肝萎縮而起者，則此種病人不可再用『六〇六』其他之合併症從略，

卻病延年

志英

在我們中國一般有錢階級的人們，往往遇到身體虛弱的時候，就絕不猶豫的吃補藥，以爲可以卻病延年，尤其是在冬季冬至節一到，他們就忙着吃補藥的工作，人家說那一樣補品好，聽了就吃，不曉得這一種的補品，於他的體格合不合，所以補來補去，仍是面黃肌瘦，旣不卻病，又難延年，我們要知道，凡人在能營正常生理狀態之下，決沒有所謂虛弱那末反過來說，身體衰弱的人，可以說一定是某一部仍染有疾病，在病理狀態之下病源不除，而徒用補品，其結果當然不好，所以一有了身體上衰弱的變化，切不可自作聰明，亂服補藥，一定要請有經驗的醫生治療，這是不言而喩的道理，先要知道牠虛的原因，然後着手補救，我們中國人患肺結核的人是很多，神經衰弱亦屬不少，諸如此類病症，在所患的人，他覺症候不是十分顯着，他的自覺症狀，就是精神不振，食慾減退，偶一勞作，便覺心悸，氣喘，耳鳴眼花，夜間失眠，遺精，盜汗等，但是他們祇想到所謂（虛弱症）三字，便狠命的吃補藥，結果毫無見效，病的進行，日盛一日，等到請醫診視，已經失去了良好治療會，這是吃藥補誤事的一個明證，現在我說諒正當卻病延年的方法，第一須經富於經驗及學識的醫家診斷，第二除藥物與營養療法外，紫外光線是很有效力的，對於皮膚吸收，非常的容易深透，所以能夠殺滅細菌，又能增進體內一切新陳代謝，酸化作用，還原作用等，紫外光線，又名人工太陽燈，因爲太陽是含有很多的紫外光，所以對於生物及植物，是很有益處的，例如含有綠葉素的植物，經日光照射，將簡單的無機化合物，如炭酸水，硝酸類，由養氣離析而構成有機物，以供營養，所以發明人工太陽燈，用以治療疾病，確有不可思議的功效，對於一切頑固性皮膚病，肺病神經衰弱，均有良好的效用，因此醫界對于人工太陽燈，亦視爲唯一的臂助，大概因爲他才可以稱得起卻病延年，

大動脈中層炎

三期梅毒病例之一

其明

梅毒治療概要，梅毒治療須嚴格，而且完全，如遇心臟及腎臟疾病，尤須充分注意，梅毒得以正確診斷時，則早期治療，易收效果，故診斷眞確後，即可施行，現今吾人所知梅毒療法，施行之際，雖必須顧慮血清及腦脊髓液之梅毒反應，然前述陰性反應，並不能絕對表示非梅毒，或梅毒已經治癒，故可以一定分量如NSALVAVSA全量三，〇—五，〇爲一治療週期，經一二月間隔後，再行療治，一治療週期以後，又間隔，施行第三治療週期，如梅毒反應，已經消失，或猶呈若干反應，則治療仍可繼續，然在此種情形，臨床方面之症狀，仍不可不時時注意，梅毒年限過長，則其與組織固着異常頑固，故『瓦氏反應』長時呈陰性者頗多，又如注射SALVAYAN永銀蒼鉛劑，及內服碘化鉀之合併療治實行之際，雖『瓦氏反應』可漸成陰性，而『SACHS GEOVGE』反應『村田氏反應』等，猶呈陽性者甚多，如遇此種情形，非强行治療，使上述一切反應均呈陰性不可，雖然血清等梅毒反應均呈陰性時，醫治仍不能謂爲十分完滿，因屢次再發呈陽性反應者甚多，故徹底的療法，實爲必要，如已呈陰性反應，則應在治療間隔中，隨時檢査『瓦氏反應』在內科方面，治療第三期第二期梅毒時，所遇『瓦氏反應』極難變成陰性者極多，蓋因梅毒性病變，殘遺浸潤於內臟組織（尤以神經系爲最甚）又或纖維組織之類，包圍病變部分，藥劑不易浸透達到，而長久存在之梅毒病原體，對於藥劑富有絕對抵抗性故也，倘吾人所遇情形如此，則必以略有免疫元性之物質，先行注射，振作全身細胞之機能，即使細胞呈非常狀態，然後SALVASAN及水銀蒼鉛等劑之作用，可以加强，此種方法頗與『驅梅療法』及瘧疾原形蟲接種法』因發熱而有卓效之事實一致近時第三期第二期梅毒療法之應用TUBERCULIN注射，各種疫苗注射NUCLIUIN酸蘇打液注射PHLOGOTAN注射瘧疾原形蟲接種，及再歸熱鼠咬症之類的接種法者頗多，此種情形，非但熱力能使療病機轉佳，而發熱時，細胞機能之振作，尤爲意義重大，

本病例之學習 本患者感染後，經過逾二十年，則梅毒之頑固程度，不難想像，且患者又如前述有腎臟疾病故尿液亦應不怠，隨時注意患者於去年十二月八日起始服用碘化鉀，注射水銀劑蒼鉛劑及砒素劑，行驅梅療法同時又因失眠症甚劇，兼用鈉製劑，患者在應用碘化鉀五十九克，NEOSAVARSAN五，四克及JMAWCALICOL二十六次注射以後『瓦氏反應』依然呈强陽性（十十十）其後從普通驅梅療法規則，暫時停止注射，再繼續施行治療，長時期中，又應用化鉀七十二克NEOSALUARSAU七，六五克IMAWICOL注射二十二次MILANEUEN十一次注射，至翌年四月二十日『瓦氏反應』仍呈强陽性（三十）其後又復注射砒素劑及水銀劑，至五月二十日中止，共間每日內服碘化鉀二十五克，MILANEUEN亦繼續注射，至六月十六日止，NEOSALRARSAN應用一，三五克，IWAMICOL注射二十六次MILANEUEN注射二十三次且大量服用碘化鉀，應用其他剩餘療法，『瓦氏反應』遂漸呈中陽性（廾）然胸部變化已顯著輕快同時自覺的痛苦，亦完全消失，尿中蛋白質（據ESBACH氏檢定法）在三一〇五%上下，顯微鏡所見，亦不較初診所見增惡，浮腫未曾發生，六月十六日至本年一月十二日中，中止一切注射，僅內服碘化鉀，一月十二日起，再開始注射NEO，近因，ARSEMNI七，六克LEUSTIN二次，MILANEUEN十四次，四月一日檢査梅毒反應時『瓦氏反應』及『村田氏反應』均呈陰性（一）綜計使用藥劑全量，計有NEOSLVARSAN，NEO，ARSEMIN一九克，共注射四十二次INANICOL LENSTIN二十八次MILULUEN二十六次CHININ三次碘化鉀內服數百克，患者現時仍繼續內服碘化鉀，注射蒼鉛劑，

肝風

多係腦部充血症

柏良

肝風之症狀，頭暈而痛，耳鳴目眩，甚則心煩作惡，調治之法，隨症情而相機用藥，普通用養營驅風法，如桑葉，細生地，白芍，薄荷，夏枯草，白蒺藜，鈎籐之類，如太陽穴青筋綻起或頭痛甚者，可加入石決明，羚羊角之類，血虛之人，血壓易於增高，頭部充血作痛，所謂血虛生風者是，又當改用滋液清平法，如生地，當歸，川芎，夏枯草，甘杞子，女貞子，旱蓮草，白芍，生石決，龍骨，牡礪，痛甚者，亦可用羚羊角，外用生烏頭，生南星等分爲末，葱汁調貼太陽穴亦甚佳，如其人素好尋花問柳，曾患梅毒，毒延於腦而發頭痛不問原委，以治肝風法治之必不見效，宜用土茯苓三兩金銀花三錢，蔓荊子錢半，玄參一錢，防風二錢，天麻一錢，辛夷花七分，黑豆三十粒，竹葉十張，芽茶五錢煎服，

瘍醫大全有靈砂黑虎丹一方，治楊梅遺毒，以治梅毒頭痛，甚爲有效，

肝風者，頭部時時脹痛之症也，不曰頭痛，而曰肝風以頭痛之診因甚多，肝風僅頭痛之一種而已，

肝爲五藏之一，乃藏血之所，古人以肝爲剛性，其氣橫逆，發而莫遏影響所及，上至於巓，旁達於四肢，風者，善行而速變，因此症時作時發，莫能有一，且其變化甚速，故謂之肝風，

嘗攷古人之所謂肝有假借與實質二義，實質之肝，即指五臟中之肝臟而言，假借之肝，即指神經而言，凡肝症而善行速變，如肝風之類者，雖名日肝，實非肝病，乃神經方面之疾患，

普通之肝風，大多爲腦充血之症，而患者又多爲神經衰弱之人，神經衰弱人，不耐刺激，偶感不快或用腦過度，則肝火上逆，即血壓增高，頭痛以起，及血壓降下，即復平除，故時發時作，染有花柳病者，毒火未清，延及於腦，亦發頭痛，常人不加細究，往往以普通之肝風目之，

肝風發作之時，其痛往往牽連及於目珠，然亦有一種劇烈之目病，因目痛而牽及於頭部者亦有之，若倒果爲因，治療上必發生錯誤，

商號改名聲明

啓者前因敝號改名業已事前廣告玆以昨日爲限將和登洋行之名廢去自本日始改爲

合資會社 伊關商店

同人等以此機會冀更努力俾成最佳電氣商店仍祈賜顧爲幸再商標圖樣應募者多深感諸君如此關心敝號至爲光榮謹爲愼重檢選決定玆在本報發表而當選之商標圖樣永爲敝號之表徵特佈謝悃順頌進步

四月一日

合資會社 伊關商店

新京日本橋通十八番地

電話（長）二〇四〇番（零售）五七五〇番（事務）六六六七番（伊關）

新京郵便局私書函第十六號
新京頭道溝郵局信箱十六號
電報掛號「新京イセキ」

應募商標圖樣發表

當選　新京　德江信幸君
佳作　新京　柴田三郎君
佳作　新京　林村孫市君
佳外　新京　木沼千枝子君
選外　大連　小藤信也君
選外　新京　伊　君

選外佳作難於區別追加賞金五元各賞品本日全部寄出惟漏未註姓名者九名碍難寄往請注意示知爲荷

新式簿記招通信學員

人非有專門的學術不易在社會上立足欲學新的專門學術又因難持現在的環境和職務而又不能離身惟有投入函授部學得新式簿記爲最好的一個良機因爲通信教授第一不拘時間第二不曠正業詳細章程請附郵票四分寫明寄交新京滿洲郵政局私函信箱第二號即寄

駐京 大連銀行簿記講習會函授部啓

新張廣告

古董美術商

青井文藻堂

新京祝町二丁目（太子堂對面）

電話六一六二番

狂犬病ワクチン 强防注射

診療 鑑定

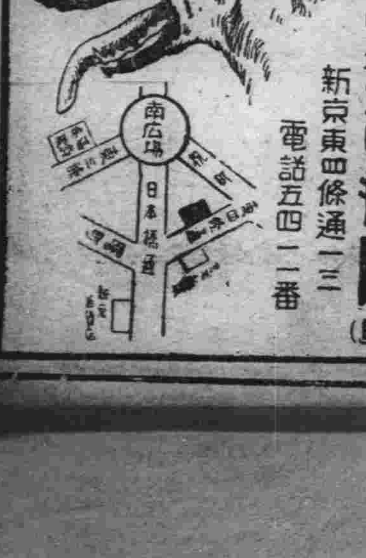

新京家畜病院（田島）

新京東四條通一三

電話五四一二番

大阪商船行輪

●開往門司神戶大阪 由廣島 開上午十時 □此船有三等倉▲此船經

扶桑丸 四月 四日
夏德諾丸 四月 五日
烏剌爾丸 四月 六日
哈爾濱丸 四月 七日
貝格爾丸 四月 九日
亞米利加丸 四月 十日

●開往橫濱(到塘沽止)
志摩丸 四月 四日

●開往上海福洲基隆高雄 下午三時開
福建丸 四月 八日

●船票發售 滿鐵沿線各站及各埠日本國際觀光局
車船連運票(往復票火車減二成輪船減一成通用期限兩個月)大連門司神戶間輪船票(買往復票返程票價可減二成通用期限叁個月)發售
●專屬貨物代辦處 各地國際運輸會社

大阪商船株式會社
大連支店(電話2・二三二一)
奉天出張所(電話四・八九)
新京出張所(電話三一一六)

朝鮮郵船行輪

●開往青島仁川
會寧丸 四月 十三日

●開往仁川長崎鹿兒島三角
清津丸 四月 日

前記輪船出口時日因天候關係或有更變
朝鮮鐵路各站以及本行輪船經過各口可裝與滿鐵連絡之貨物※有上記記號者純係貨船不售客票並可發行前項連絡提單代賣海圖及航海路誌
朝鮮郵船株式會社大連代理店
近海郵船株式會社大連代理店
日本郵船會社大連出張所
大連市山縣通一八一 電話2・三九、2・六〇三番

專屬貨物代辦處船票代賣處 丸二商會電話四二四六番 各地之日本國際觀光局

近海郵船行輪

●開往橫濱
淡路丸 四月 十三日

●開往天津
淡路丸 四月 七日

●開往長崎鹿兒島
千歲丸 四月 十日

●開往營口
玄武丸 四月 十二日

●開往基隆高雄
岐阜丸 四月 廿八日

阿波共同行輪

●開往芝罘威海衛仁川 下午
卅六共同丸 四月 日

●開往芝罘、青島
早陰丸 三月 日

●開往天津仁川鎮南浦
長山丸 四月 十日

本會社代辦山東鐵路及朝日路辦理各種運輸一切事務
阿波共同汽船會社
大連市山縣通電話(2)五〇〇一番

日本郵船行輪

●開往漢堡
敦賀丸 四月 十一日

大連汽船行輪

●開往青島上海上午十一時
奉天丸 四月 七日
青島丸 四月 十一日

●開往天津(塘沽止)
天津丸 四月 五日
長平丸 四月 八日

●開往壺蘆島(載客)
日東丸 四月 十日

●開往基隆高雄(載客)
山東丸 四月 十三日
山西丸 四月 廿三日

●開往新瀉伏木敦賀(載客)
河北丸 四月 八日

●開往芝罘清津雄基(載客)

大連汽船株式會社
大連市山縣通
話話2・七一三一番
日本國際觀光局中國旅行社

西四道街龍春有聲電影院

特別啓事

啼笑因緣第五集原定四月二日起放映現因途中耽悞須於六日方能放映因此本院特以鉅金租到全部有聲對白歌舞巨片人間仙子此片聲音清朗情節緊湊爲有聲片中之巨擘租價雖高票價並不增加用以酬謝觀衆藉表歡意

四月二日起放映四天

人間僊子

全部有聲對白歌舞滑稽巨片

時間……上午十二時起至下午十時止……票價照常不加

人間仙子放映完畢於四月六日起一準接續放映第五集啼笑因緣四月十日起放映第六集

一般各科 隨時應診入院

康生医院

日曜日 午前診治 午後休診

新京三笠町 郵便局對面

電話二二一九四番

新京益智書店出版學校各種參考書廣告

再版 學校唱歌集 一册三角
採取適合兒童易於歌唱的樂百餘歌詞佳妙旋律優美深淺合適足資小學校音樂教材參攷之用

女子小品文選 窗前草 一册四角
本書係我國新女子之作品其中分抒情描寫記叙等數種文筆流暢趣味深長明顯的暴露了文章之美境

學生新尺牘 一册二角
本書是合於社會的時代的青年之二十篇內不僅寫優美的感情更揭示許多解決的產物百問題的材料及「地

各科教學法 六角 五分
分國文、修身、公民、地理、歷史、算術、自然、均可
理數學法大要」五種理論實際平均注重分購

現代女學生尺牘 二册三角
提出書信的實質和形式各部指導寫作的方法用嚴謹文體發表一般意思使讀者了解寫信的奧義

數學難題 算術代數 雙解法 三角五分
本書中難題不下三百餘種用算術代數兩種解法證明題簡明新穎說理淺顯易記

此外學校參考書籍尚多目錄函索即寄外埠函購手續簡便迅速

新京三馬路 益智書店謹啓 各埠均有特約代理處

瀋陽商務印書館代上海商務印書館發售

(一)預約書 宛委別藏 四十種
定價八十元 預約價五十元 郵費二元一角
(在奉交欵另加匯申匯水)
預約期 本年三月一日起至五月底止 出書期本年六月底九月底
此書爲清阮文達公搜輯四庫全書所遺之秘籍久爲士林所推重本館于發印四庫珍本後復承故宮博物院擇宛委別藏未刊本四十種交本館印行俾與四庫珍本書分裝一百五十册六開本用手工連史紙以金屬版影印書根上加印書名册次凡前已定過敝館印行之四部叢刊百衲本二十四史及四庫珍本者特別優待照九折收價

(二)特價書 綴遺齋彝器考釋 共十四册
定價三十五元 特價二十四元
(在奉購買另加匯申匯水分館概不加價)
特價起迄期本年三月一日起五月底止
康德二年三月一日

鐵骨橋梁　五金製品　製造各種機器
土木建築　設計製圖　其他承辦

北滿唯一之大鐵工廠 如蒙參觀 曷勝榮幸

服部組

國都新京住吉町二丁目八番地

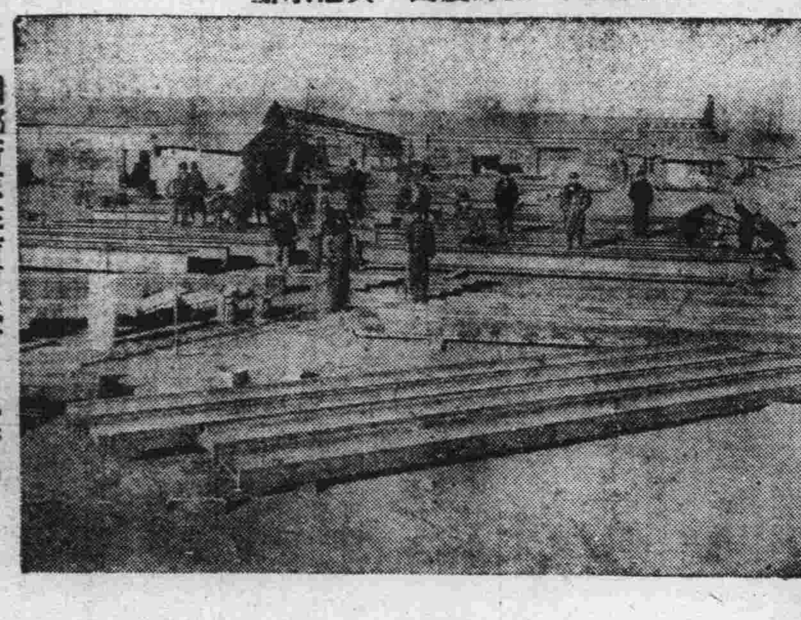

服部組鐵工廠全景

鐵工部 電話 長三九六三番
土建部 電話 長四八四四番
本部 奉天浪速通三五〇地 電話三七六九番

山東德縣壽民醫院院長朱俊傑醫師及其女公子肖影

醫生之良好經驗

嬰孩自己藥片

治愈其女公子胃腸疾病

嬰孩自己藥片原爲家庭藥庫而製以備小孩疾病之在家便捷治療者但在醫生業務上亦已久佔重要之位置矣良以此片效宏用便爲兒科聖藥故多數醫生常用以治療其自己小孩及他人小孩之諸般疾病也下述山東德縣南門壽民醫院院長朱俊傑醫師之經驗即其一例也

朱君來書云『小女大順現年五歲時患腸胃疾病但投以嬰孩自己藥片一二劑常能諸症消失身體復原矣凡遇發熱嘔吐傷風痰厥不眠蛔蟲等症以嬰孩自己藥片治之亦靡不速愈也』

嬰孩自己藥片藥性王道即襁褓赤子服之亦保證安全有益誠小孩胃腸疾病出牙痛苦之經驗良藥也 各大藥房均有出售或逕向上海江西路四五一號韋廉士醫生藥局購備每瓶大洋七角六瓶三元五角郵力在內

一切信件可由奉天和記洋行轉上海韋廉士醫生藥局

腦病良藥

健腦丸

主治 功能
▲頭痛 ▲火上 ▲憂鬱症
▲耳鳴 ▲眩暈 ▲健忘症
▲不眠症 ▲便秘症 ▲癱病
▲常心不平 ▲腦溢血症

凡人若時常頭疼或頭沈或憂愁不發或疲勞不能安眠或大便閉結是皆因該人之腦神經系上大形異狀而置之不管將來恐難保有危險之虞亦未可知此腦神經病靈藥健腦丸本係爲專治上述之諸疾所調劑各界諸位伏望速速購進一試便知弊舖之言良不誣也

靈藥健腦丸本係揀選東西兩洋醫藥之精粹所調劑故此人若常服此藥由其獨特作用必能補養腦力從正循環血液而治頭疼並火上及通利大便除不眠症而復恢疲勞健全腦筋以增記憶力理解力並活動力

藥價 三十錠 六十錠 一百二十錠 四百錠 七十錢 一円九十錢 一円六十錢 二円

發售處 大阪東京 丹平商會藥房
代售處 大連 日本賣藥株式會社
奉天 井上誠昌堂
奉天 佐藤廣濟堂
各藥房均有代售

肝火之爲患

肝火之爲物。肉體方面。引起口臭。精神方面。引起激怒。取厭於人。爲患最大。

平肝方法不一。而其最簡便最神效者。莫如購服第威德潤腸丸。一粒入口。口臭頓除。數粒服下。肝火全消。君如不信。請嘗試之。

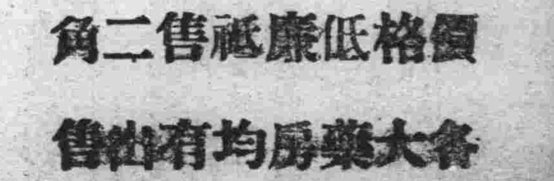

價格低廉祗售二角

各大藥房均有出售

陽春麗麗海潤風平
比叡艦平安離連港
滿日要人一萬三千敬謹恭送
萬歲呼聲高達雲霄

皇帝陛下訪日、二日午後五時三十六分、大連港上、恭送者達一萬三千餘人、整列恭迎、南大將以次賜見後、午後六時放皇禮砲、滿日要人學生法團等、嵩呼萬歲、聲達九天、陽春麗麗、黃波蕩漾、展望台上、我皇帝陛下現有喜色、車樂攸揚聲中榮耀乎之御乘艦比叡解纜出港、黃波添瑞氣、大陸呈太平、西光清影、好像對吾東洋和平景色、歡喜的、放映光輝、遠遠的恭送、

恭送者滿日要人

南關東軍司令官、鄭國務總理大臣、參議府議長、臧民政部大臣、羅監察院長、三宅中將、長岡關東局總長、竹下州長官、岩佐憲兵司令官、田中要塞司令官、坂垣參謀副長、長尾警務司長、林滿鐵總裁、水谷民政署長、小川市長、江防艦隊司令官尹少將、張侍從武官長、侍從武官、侍從官、尚書府大臣、尚書府秘書官、沈宮內府大臣、入江同次長、諸外交部大臣、遠藤總務廳長、張掌禮處長、佟警衛處長、徐侍醫、許行在主任官、龜井旅順憲兵分隊長、久高木秘書官長、林出囑託、下沼大連署長、郭軍政部次長、羅監察院長、長尾警務司長、水谷大連民政署長、野田旅順工大學長、栖原同教授外六教授、米內田內兩部長、田邊警察部長、八田副總裁、高橋、山內兩中將、岩井、牧野、長谷部、井上各少將、小川大連市長、三多電電副總裁、福本大連稅關長、王外交部辦事處長、

謹祝

皇帝陛下萬歲聖躬康德御旅平安

赤坂離宮 駐蹕輝煌

皇帝陛下之御宿舍赤坂離宮由接伴員宮內省白根內藏頭、武井儀式課長坊城式部官之指揮大理石之圓柱擦光亮、壁塗黃褐色、宏莊之離宮、更增一層豪華莊重、而

皇帝御座

天皇陛下、皇太子殿下所用之離宮宮殿面東南花十五坪之東御座所、洋式房室、陽光照射、鋪有綠色絨氈靠椅四個、長脚椅子三個、又有幽雅日本畫『呻』在上繪畫春海之波、由此處觀覽御苑之噴水僊錦閣池面浮游之沙陽光景幽邃之樹林等、櫻花近將滿開、更能有馥芬之感矣其隣室有寢室食堂、六日皇帝陛下宮城參內歸還後、即在此受

天皇陛下之御答訪時會見室乃大理石之大廣間、陛下之閱書室、連接郎樣之『狩間』引見、首相之『旭間』淡紅色之『紅間』接續東御座所之直上、天棚繪萩、櫻、美圖、足可安慰

皇帝陛下之御旅情、觀覽書畫有『羽花間』又控室用有『彩鸞間』大食堂之『花鳥間』離宮全皆使用御餐饗之廚事選宮內省大膳課職員供新宿御栽培之新鮮野菜、充日本食滿洲食洋食之適宜御食桌皇帝隨伴員之宿舍、帝國旅館之奉迎裝飾巳完備、正面玄關以電氣裝飾之大客廳兩側、吉野櫻又配植八重山吹、國旗洋菊、中庭日滿國旗高懸、又點綴以花卉、頗表歡迎之豪華彩色也、

學國竭誠奉迎
日本岡田首相謹話

【東京二日通電】我國歡迎滿洲國皇帝陛下賁臨、爲我國民之夙所渴望者、側聞皇帝陛下巳啓駕前來、此誠爲空前之盛典、學國自當竭誠歡迎、且善隣滿洲帝國、自四年前締造新邦於東亞以來、即着實向王道樂土之建設、邁進不已、此誠爲歷史上罕有之壯觀、故我國首先列國而承認滿洲帝國、依日滿議定書之締結、構成不可分離之關係、一意協力其健全之發展、此與我國、殊爲最可喜之事、且兩國之共存共榮、確乎不拔之親善關係、不僅爲東亞和平之基礎、亦可爲世界和平之柱石、此盟邦之盛況、無平在吾等觀之、亦最愜意比者、去年六月秩父宮殿下奉爲天皇陛下御代名訪問滿洲帝國、已誠感激不堪、今茲又迎奉皇帝陛下來訪、是兩國之親睦、確信將益深厚、恭惟皇帝陛下、仁慈愛民、勇武靖境、不惟爲滿洲帝國國民之所愛戴、且爲我國民之所景仰、現我國民正學國翹盼皇帝陛下早日賁臨、伏願皇帝陛下俯諒我國民之熱誠、並謹祝皇帝陛下起居納祜旅次無恙、

日本都市準備
奉迎裝飾豪華

【東京三日通電】接御乘艦比叡由大連拔錨後、帝都五百萬之市民雀躍歡欣、大東京之街衢充滿感激奉迎空氣、櫻花新綠亦表喜容、帝都玄關東京驛煥然一新、而正面凡樓角裝飾之滿洲國式之奉迎門、堪稱豪華、大街小巷、均掛滿日國旗、春風一過、飄飄然於空、來往市商之心情等、均足象徵盟邦之契、銀座八丁之街上朱塗華麗、奉迎門相連紅白幔幕、雪洞、櫻花、綠柳等赤均足使爲回憶桃山時代之豪華、

天皇行幸
發到時刻決定

【東京一日電】天皇陛下爲於六日出迎皇帝陛下決行幸東京驛赤坂離宮觀[illegible]式但右行幸發到時刻一日已決定如左、

四月六日行幸東京驛午前十一時十分駕出宮內十一時四十七分還幸、

四月九日行幸赤坂離宮午後三時三十分御駕出宮門同三時五十分還幸、

四月九日行幸觀兵式午前九時二十分駕出宮門十一時十五分還幸、

四月十四日行幸赤坂離宮午後二時半駕出宮門二時五十分還幸、

日滿競技大會

十三日午前九時起午后三時止在明治神宮外苑競技場開兒童學生紀念運動大會、十四日十五日滿日競技大會陸上競技籃球排球等、

大觀兵式

帝國海軍已派比叡及第十二驅逐隊之叢雲薄雲白雲等御警衛艦、而大連神戶宮島橫濱所在之日本海軍軍艦之裝飾、足表海國日本之榮、陸軍方面祝陛下來訪九日午前九時在代代木練兵場舉行特命大觀兵式、皇帝陛下橫濱入港時館山海軍航空隊舉行空中分列式、

供奉御覽歌舞技藝
並舉行大提燈遊行

十日午後東京市長主辦之滿洲國皇帝陛下奉迎會、在歌舞伎座舉行中塚市長以下市吏員市會議員市政關係者等市民代表列席、舉行奉迎式後有松本幸四郎、中村吉左衛門等之『勸進帳』尾上菊五郎市村羽左衛門等之『紅葉狩』當晚復有大提燈會、遊行市內男子中等學校實業學校青年訓練所學生青年團員等參加一隊、由日比谷公園經靖國神社至御駐蹕所、赴明治神宮、他一隊由芝公園出發、經明治神宮外苑至御駐蹕所而赴靖國神社當晚赤坂離宮前之歡呼之聲想必直達霄漢、

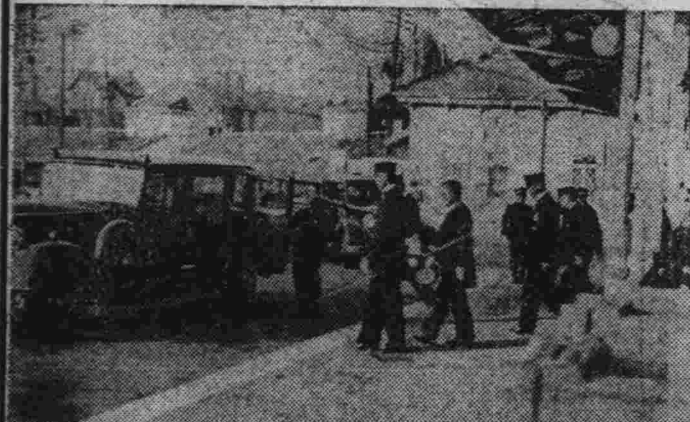

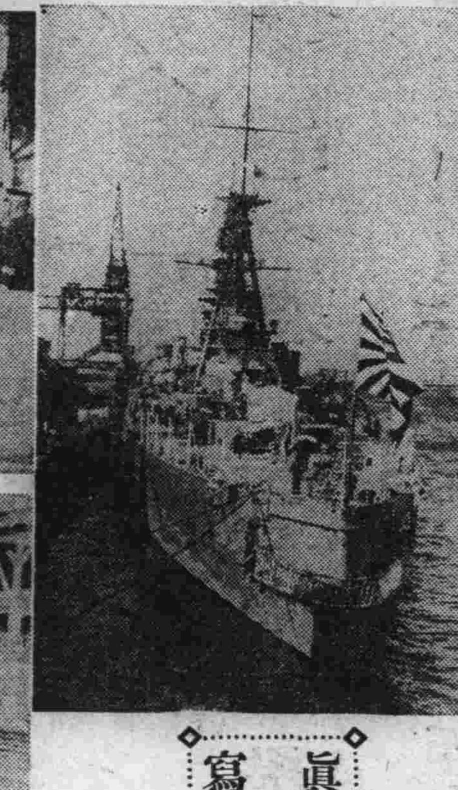

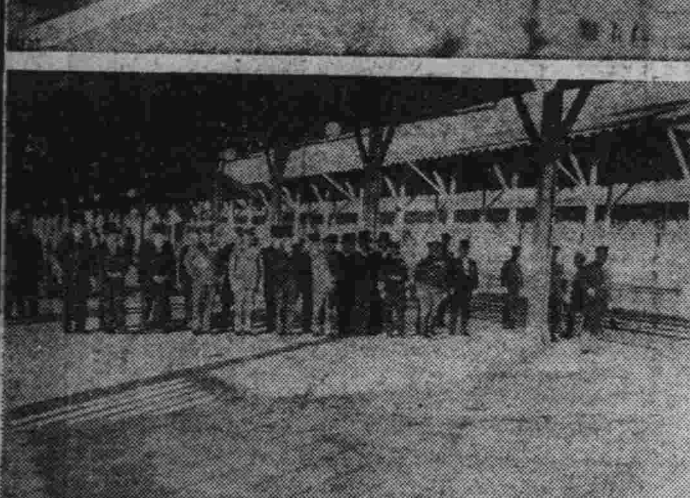

寫眞

上 皇帝陛下登比叡艦

左下 皇帝陛下抵大連驛(上)

恭迎之中日本顯官(下)

右下 御乘艦比叡號

訪日影片
概免牽稅

財政部對於此次皇帝陛下御訪日所攝電影片及普通照片(現像者及未現像者)並奉送相片新聞稿件等在日滿兩國互相間之陸概與秩父殿下來滿同樣處理而輸出入稅亦均免收云、

南大將
拍電沈宮相
謹祝聖上安康

【大連二日電】至大連埠頭恭送皇帝陛下之南關東軍司令官、於二日午後八時、拍電比叡艦上沈宮內府大臣大意如左

謹祝

皇帝陛下、一路平安、乞代上奏南、

滿洲國公使館
奉迎準備

駐日公館原參事官曹陸軍武官孫秘書官等、準備萬全、公使館內設御座俟皇帝陛下臨公使館時、開滿洲國官民大奉迎會、公使館協和會大同學院等亦參加之、四月六日午後八時滿洲國青年官吏學生等諸團體舉行提燈遊行、

海軍當局
衛兵警戒

【大連二日電】二日皇帝陛下駕到大連車站以至御召艦比叡乘艦所到之間市內各警備機關雖期萬勿遺漏之嚴戒、但該日承警備第二陣之在連在鄉軍人編成二個中隊擔任沿途之警戒、再海軍當局於車站及埠頭分別令二百名衛兵堵列擔任車站碼頭發到之近衛云、

豐明殿
準備完畢

奉迎盟邦

皇帝陛下來訪政府東京市諸團體、駐日滿洲國公使館、駐京滿人團體、奉迎準備中能在宇內放光者、豈非入京當夜六時半宮中豐明殿歡迎大晚餐會乎、此夜

天皇皇后兩陛下親臨後各皇族殿下悉數來臨、岡田首相以下各閣僚、一木樞府議長以下各顧問官、西園寺牧野之勳、湯淺宮相等大臣、顯官均羅列奉迎、宮內省部員演奏『伽陵頻』『納曾利』『春庭花』等雅樂供覽、童舞、而慰旅情、惟有此夜始能結成滿日兩國彌榮日久契盟也、林權助男以下之接伴員均照予定進行接迎準備而待來臨、

九千萬日本民衆
披瀝滿腔赤誠奉迎
=海軍大臣大角岑生謹話

【東京二日電】滿洲國皇帝陛下近日來訪日本天皇陛下舉國披瀝歡迎、赤誠似有言不盡者、回顧滿洲國建國以來茲已三載爲建國創業之元首排除萬難一路邁入王道仁義之政治、御治蹟昭着、勿庸贅叙、其國家之政治經濟軍備等、各般驚異的發展、已使誹謗滿洲國人士認識眞相誠爲滿洲帝國慶賀、亦東洋和平上之幸也、如斯內治、外交產業、經濟上與滿洲國自國與隆相照應日滿兩帝國之不可分的協力關係、益加緊密之度、必然更加强化、值此之時、滿洲國皇帝陛下來訪日本、意義頗深遠、吾等九千萬同胞、披瀝腔赤誠而奉迎者、亦屬當然之事又爲空前未有之盛儀也、略述所懷作奉迎滿洲國皇帝陛下來訪之辭

光號誤點卅分
因三十二列車脫軌

【安東二日電】二日午前十時半、抵安東之國際列車光號因一日夜由安東出發之三十二列車在平壤驛脫線顚覆、因此誤點約三十分鐘、按光號如此長時間的誤點、乃本年最初之事云、

新京市民之新福音
自來水大改善
增加三千管起債三十萬元
新京水道普及全市

新京市民所飲之水多由於城內五百個私井取用、或運伊通河之水、而飲之、極不清潔、且易生病、此皆因吾國人、對於水道認識不眞、不慣利用也、且房屋構造、狹小複雜如設水道、不易引水按設工費、必要昂貴、故籌議多日、尙未普及、城內友邦居留民、恒感不便、甚爲遺憾、市署有鑑及此、已命水道課、努力設備、以期普及、對此沼田主任之意見如左、

昭和九年度、五十萬圓豫算、以充舊市街保健衛生之水道設備費用、然滿人之對保健衛生、認識尙欠工事費又因昂貴關係、碍難達到目的、昭年十年度、擬起債三十萬元、如蒙上憲許可、將增設水道管三千支、橫縱自如飲用不盡每月給水料以外僅收租費六角(一管六角)現在正在努力進行中、至四月中旬可以完成七十三萬立方米突濾過裝置、亦可同時完備、則清潔之水可用普及全市矣、不盛期待之至、果能如此、誠爲市內居民之一大福音也、此水乃地下三百尺之水、極其清潔、絕無雜菌、痢菌之慮、不加蒸煮(生水)亦可飲食、至於三十萬元之起債事、現已呈請上憲、概能准許施行、共償還方法、爲二十年還淸、利息以租費充之、辦法甚爲適宜、即九年七月至十年一月給水量、爲十七萬四百八十一噸、代價爲二萬四千四百四十五元九角六分金票云、

橫濱等三大都市
舉行大博覽會
大事宣傳滿洲風味

熊本、吳、橫濱三市、於三月下旬、如開產業博覽會、特設如滿洲國、收羅滿鐵、吾國實業部之滿洲產品及產業界一般資料、以資陳列、聞該三會因吾國皇帝陛下、此次訪日、特開此會、以爲紀念云、又、熊本市、二十日、吳市二十四日、橫濱二十七日特以滿洲國爲主題而開博覽會將吾國當局最近情況、詳加宣傳使友邦國民、得以知悉、已像定宣傳項目、爲、講演、電影、印刷物、活動模形、宣傳畫等、外交部宣化司松村宣傳科長、於一日、情報處松澤總務科長、及國都建設局江崎庶務科長於四日、外交部呂通商司長、宣化司丁屬官及實業部數名、於十七日前後出發、參加舉行矣、又、熊本之吾國體育選手及兒童團代表亦行參加、吳市博覽會、有敬待恭送我皇帝陛下(二十三日經神戶歸國)之吾國公使館及商務參事官辦公處關係者、多人未參加、橫濱博覽會、有吾國公使館人員出席參加之、又熊本市對事變殉難烈士將集遺族、而開慰安會之消息大概屬實容訪再記、

東京市
形形色色

東京市繁華街外廣場公園神社市內百處設有無線電機放送奉迎情形、東京驛前日比谷上野淺草芝各公園、沿途有綵排樓之設、由六日午後六時在日比谷公會堂開市民奉迎大演藝會當晚表演滿洲國之『小紅雁』等共他雅樂與元錄花見踊等、屆時必有一番興趣也、又六日午後一時日比谷上野濱町猿江錦系、隅田大塚、有栖川深川各公園開兒童放箏會、而此紙鳶全贈送與新京市、七日在日比谷公會堂開奉迎音樂會、謹唱滿日國歌、而滿洲名產『高脚會』將爲當之晚最惹人注視之物也、共他則有四十餘之音樂團體演奏奉迎音樂、又有帝都青年團學生持旗遊行、八日河上鈴子石井漠之舞蹈團競演妙技、午後三時持旗遊行、由日比谷公園出發、經過御駐蹕處、至明治神宮外苑、其遊行團體爲市立女子中學校、同實業學校學生女子靑年軍團員、九日本所公會堂開滿洲國映畫大會、

北黑列車衝突
死傷十餘名損失甚鉅
濱江路局急派車出援

【齊齊哈爾二日電】二日午前七時、由北安鎭開之北黑線旅客列車、午後零時五十分在辰淸驛南方、與上行貨物列車正面衝突、死者七名、重傷八名、輕傷十四名、哈爾濱鐵路局接得急報後、午後二時、由濱江驛派救援列車、急赴該地、並請駐辰淸之日軍及警務團、派遣軍醫三日午前着關運輸副科長偕局員二名、前往慰問、並從事善後之處置、完全復舊、當在三日午前一時云、

廣播無線電收音機

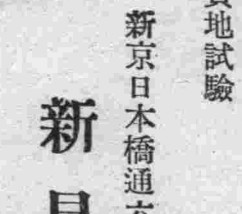

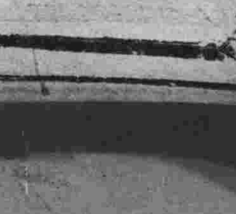

價值最廉而聽聞自如

高級礦石式無線電收音機

其他各種高級收音機

連帶附屬品一概販賣

務請駕臨　實地試驗

新京日本橋通六〇番地

新昌公司

電話三三五七番

春季大減價

大隆洋行

敝行特由西洋各國運到大批春季衣料花色鮮奇價格低廉歡迎諸君駕臨參觀

品名綢緞絲羢紗羅絲羢代做男女西服以及滿服技師精巧手工低廉印度紬衣料每件三元五角至六元各貨自九扣至七扣本月一號起三星期

大隆洋行

地址日本橋通六四番地

電話六二八二番

對閻郝氏及閻文華希圖爭產之背謬宣言向各界緊要聲明之詳報

茲有閻郝氏及閻文華背謬宣言一則誦悉之下令人髮指誠恐各界不明眞相用將氏適閻經過及與伊等別籍異財情形說明於後按氏先祖父係山東曹縣人前清咸豐年充滄縣磚河鎭游擊之職氏十三歲隨先父堯臣到北京寓前門外香爐營四條彼時先父在吏部作事氏十四歲經劉子封之先父及王雅齋介紹與閻廷瑞定婚先父彼時無子只此一女以爲養老女婿氏夫云中家並無妻室氏夫充順治門外同德祥米莊執事月薪銀八兩氏十五歲時結婚氏夫年廿六歲嗣同德祥倒閉婚後三四年始知氏夫家中有人氏決不承認氏夫抱歉之至煩出親友說合給氏立有字據妻證據回憶先父乃係官門氏夫甚塞倘知其家中有人決不能與其結婚以上情形一般老親友均所共知尙有在世之友亦能證明結婚時氏夫囊空如洗一切花費均爲先父所備即是娶姑爺相同耳嗣經先父導入官途於光緒三十二年氏隨先父及氏夫到奉天寓大南關東二道崗子胡同氏與之共創家業民國二年先父充開埠局局長職因僅氏一女故氏之產業先父所置甚多氏夫買者爲數較少且均在後爲後在奉値錢之產均被政府沒收於康德元年六月五日蒙發還一小部分爲氏及氏子生活費所有文契事變前均抵押在外每月收入寥寥無幾除付利息外生活尙日困難氏寄居友人院內小房數間耳況彼方財產甚鉅如天津英租界樓房河東大王莊小房三百餘間城北南倉熟地十餘頃新車站花園等不下四十餘萬事變並未損失較氏勝强萬倍矣向來三十餘年各立門戶各理各產親友皆知且氏夫知伊等居心叵測與數年前眼同證人給氏立有贈與字據存證再閻文華以現任中華民國河北省礦業局長乃數次來滿侵謀財產用意不良況閻文華請求繼承遺產案業經瀋陽地方法院康德元年地字第三二一號及高等法院同年控字第六三一號各判決駁斥確定久矣今伊宣言謂現正法訟爭持中等語是欺人乎抑係自欺乎如不相信請閱閻文華已敗訴之判決或本案卷宗自知眞僞至謂氏向某機關請發爲妻身分證明書一節與事實小有出入何則氏原即爲妻已如上述夫身分旣有相當證明其他之證明有無皆可閻文華呈請瀋陽地方法院原批一則錄後以資佐證外用特登報聲明各界仁人君子勿爲所惑是所盼禱

瀋陽地方法院批十號

具呈人閻文華

爲陳述先父閻廷瑞遺有房地家督繼承請求備案禁止閻王氏或其他名義違法登記事由狀悉查閻王氏取得不動產權利有奉天省公署國有財產股發還財產證明書及不動產契照可證該民之繼承權訴訟案又經本院民事第一審判決駁斥閻王氏之登記聲請自應照准該民如有其他爭執應另案再行起訴所請禁止爲閻王氏登記之處未便照准仰即知照此批

康德元年九月一號　院長魯同恩

閻廷瑞妻閻王靜貞率子實馨啓

名章遺失聲明作廢

鄙人方形晶章刻鐫䢖文劉秉彜印四字因遺失登報聲明作廢

劉秉彜啓

本報啓事

委楊一笑爲磐石分社長楊舒恒爲分社記者特此聲明

早洩預防器

一名早洩矯正器爲救濟世間

男性早期射精病唯一利器如用此器實行十數次之後不用亦不致早洩矣每個大洋三元郵費三角又生殖自療器專治男子一切生殖器病有促進發育强健機能之功如遺精白濁陽萎包皮短小發育不全衰弱等症效驗如神用法簡易每個大洋十元郵費加一此外尙有月經流通帶免藥安眠器理想健康帶記憶增加器等均爲最新發明物理治擦具

日本神戶市中島通三丁目一〇六番

華僑物療研究所

天威牌電泡

電燈之消費經濟
電泡與電氣之消費

電泡既爲電氣變光之器則以電氣之消費愈少而發光愈大者爲理想。惡劣的電泡浪費電氣或致光力不足。當然不能不支付一筆無益之燈費。燈費之主要部分爲電氣之代價。電泡之代價不過在其一成以下。則凡欲謀消費之經濟設有從量燈之燈戶。與其注意電泡之代價不如防止電氣之浪費爲經濟之第一要諦。縱電泡之外觀無異。價值如何低廉。又能如何耐久。倘使用乖離此理想之電泡絕不合電燈的經濟。電氣之消費少而發之滿足而壽命不長不短者乃爲優良電泡之本質。此非經多年之經驗優秀之技術。復以精功之機械幾多之纖細之工程不能製成者也。是以選擇最優良之電泡始能眞正得到電燈費之經濟。例如

甲之電泡 六十瓦特。其代價爲參角。一個可使用一年每日平均燃四小時。一年間支出之電燈費。

乙之電泡 與甲同亮多耗一成電量。電泡代價僅爲壹角五分。此與甲同點之一年間所支出之電燈費。相比較如左

電燈費單價一基羅瓦特時壹角八分之時

	壹年間之電費	壹年間之電泡費	(合計)壹年間之電燈費	差額
甲之電泡	拾五元七角七分	參角	拾六元零角七分	
乙之電泡	拾七元參角四分	壹角半	拾七元四角九分	(損失)壹元四角貳分

如前記使用乙之電泡即損壹元四角貳分

縱使電泡永久保持或其代價不必尚一年間每壹燈須損失壹元貳角七分。燈數若多其不經濟程度不可輕視。故爲謀電燈之消費經濟非選優良之電泡別無他途。

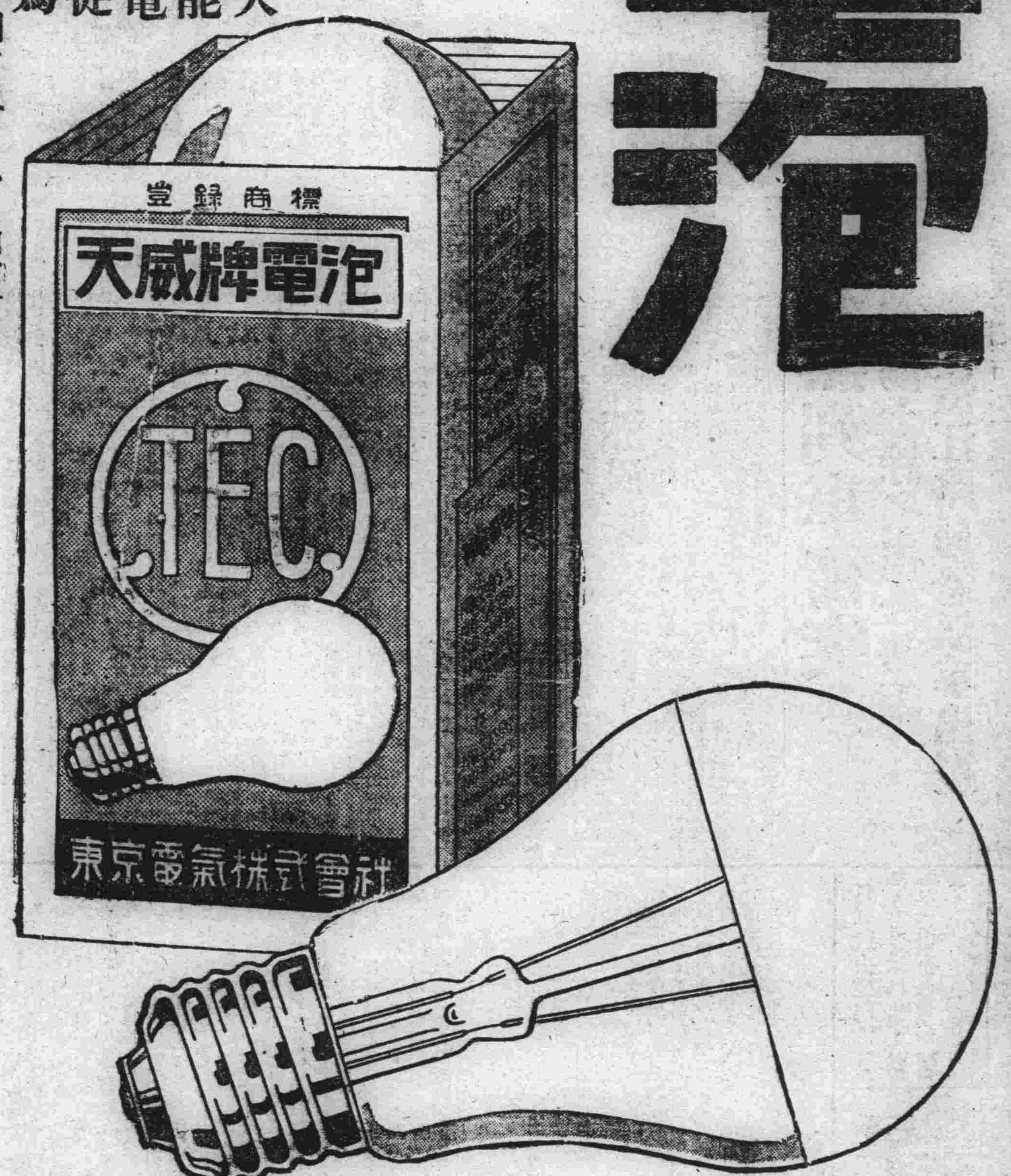

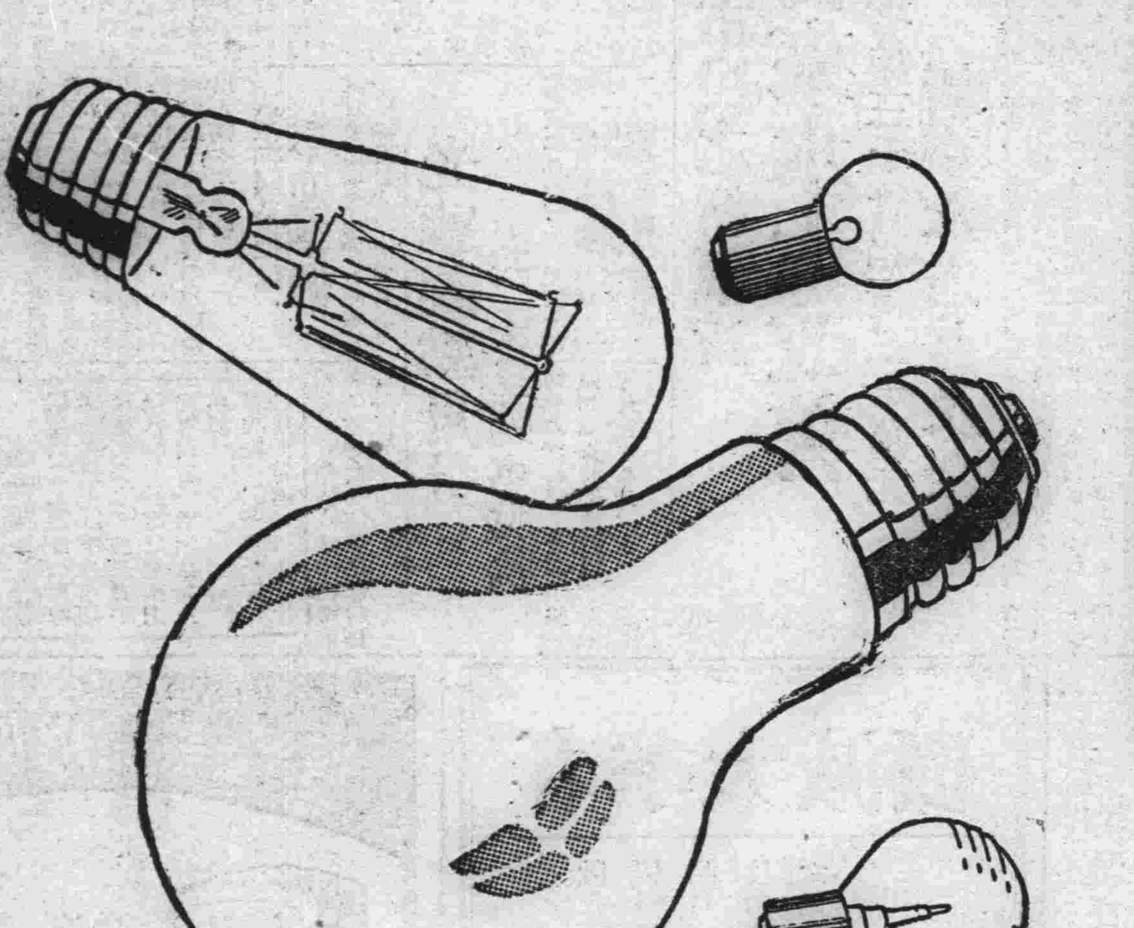

東京電氣株式會社

大連・奉天・哈爾濱

大同報

本報創刊西曆一九三一年
發行人 王希哲　編輯人 富莎年　印刷人 賀澤民
社址 新京東六馬路
電話（日本）編輯部四七二四　營業部二〇九六　印刷工場四七二五
價目 一份國幣五分　一個月國幣壹元壹角　外埠郵費在外
廣告費 一行（五號字十二字）一日壹元　特別地位加倍另議

以健全的通貨制爲原則 用圖金融界之强化
中國銀行改組宋子文爲董事長

【上海二日電】在中國銀行董事會被決定爲董事長之宋子文氏，於政府金融政策及中國銀行之立場，發表意見如左，

中國銀行改組問題，已告一段落，今後願就健全通貨之原則，於中央本行統制之下善處財界金融界，最近相傳之中央中國、交通三銀行合併說及政府採用通貨膨漲政策，純係誤傳，中央銀行以國立銀行之資格，交通銀行以興業銀行之資格，均於中央統制之下，將各發揮其機能，以圖金融之强化，

【上海二日電】中央銀行改組後第一回之中國銀行董事會一日午後四時開會，承認總經理張公權、董事長李銘兩氏之辭職，總經理後任決定由宋漢章，董事長由宋子文任之，宋漢章，自一九一二年以來就任中行董事，歷任總商會會長，銀行公會會長爲中國銀行界之耆宿，此次就任總經理孔祥熙宋子文之謀奪取中國銀行事，可因此而暫爲中止云，

滿洲國之交通（三）
鐵路總局長 滿鐵理事 宇佐美寬爾述

他方爲牽制日本，妨害載明契約鐵道之建設，並減輕自建鐵道運費，以企奪取滿鐵貨物，當時世界銀價暴落，銀本位之中國鐵道，較金本位之滿鐵，遙爲有利，滿鐵乃陷於非常苦境，此等情勢因三大幹線之完成必益深刻化，多年培養之滿鐵基礎，甚至日本在滿洲權利，均因此而瀕於危機，

一九三一年，日本與東北政權，開始强硬鐵道交涉，而彼竟輕視日本國際地位，期望列國對華援助，在日本易與之判斷下，一方謀交涉之遷延，他方更以排日運動爲背景，而敢行其益益露骨之壓迫滿鐵，日華兩國關係，及日華兩國人感情，乃逐日尖銳化，當時在滿日本人，生息於苦悶空氣中，勿有夜不安枕而以爲大難將臨者乎

一九三一年秋，竟有東北軍爆炸滿洲線—柳條溝事件—之勃發，日本以擁護既得權取軍事行動，終顚覆東北政權而造成新時代之滿洲，此一般人所共知者也，

滿洲建國，舉主要鐵道悉爲國有，確立以開發經濟安固國防，維持治安爲建設鐵道之大方針，並將國有鐵道之經營，決意委托於滿鐵與滿鐵所結契約於大同二年三月一日發表，要綱爲（一）滿洲國將鐵道、水運、港灣並附帶事業之經營全委托於滿鐵（二）滿鐵爲籌措滿洲國鐵道之建設資金，及改良既設鐵道港灣之資金，或承辦建設新鐵道，於發表之日，新設經營國有鐵道機關之鐵路總局（獨立會計）於奉天，設置[illegible]鐵道建設機關之鐵道建設

國防與治安，開拓產業與文化，以培養國利民福之根源，乃新興滿洲國之急務，同時亦爲立於國防上經濟上密接不可分關係之日本帝國之急務—兩國共同國防，特記於日滿議定書—而國防治安之維持，與產業文化之開拓，必俟交通機關之鐵道整備發達，此固歷史之明證，然則滿洲國政府之委托滿鐵經營國鐵一節實使日滿兩國之共同防衛，經濟文化之建設協力合作之本義，而行具體化也，其意義誠可謂深遠矣，滿洲諸鐵道，往者依英俄兩帝國之手而建設東清京奉兩路或爲列强之利權所關，或爲軍閥之搾取機關，常以政治的背景而行招爭，今以東亞維新之際會，始得返諸本來面目，而置於綜合的經營之下，就中特爲委任滿鐵經營一節，有種種意見與議論余欲一言其故，作諸君研究今後滿洲交通經濟諸問題之參考焉，

日本湯島聖堂 四日行竣工式
皇帝陛下十三日參拜
四月廿八日開儒道大會

【東京二日電】湯島聖橋旁之孔子廟湯島聖堂，近已大致完成，鐵骨鐵筋合成之德川時代漆黑莊嚴之美容，再現於今日本月四日午前九時聖堂竣工式及內廷下賜明遺臣朱舜水所遺孔夫子像奉安式同時舉行十三日午前滿洲國皇帝陛下親詣參拜此王道始祖孔夫子，於此聖堂之孔子廟，

又四月卅日，舉行復興第一次孔子祭，擬定自廿八日起至五月一日開儒道大會，凡日本儒學者及朝鮮臺灣，滿洲國中國儒學者約二百名均行參加，實空前儒道大會云

菲律賓之自治政府 本年十一月可成立
奎松氏將任首次大總統

【華盛頓電】羅總統已批准菲列濱島憲法，而使菲島於十年之後可建設共和國，但據今日行禮後之情形觀之，非島與美國最後分離之期，或尙須展緩也，今日觀禮者有許多菲員，及關心菲島獨立奮鬪之美員，羅總統稱讚該憲法後，以批准文授予菲島總督墨斐，墨斐即向菲島參院議長奎松致賀，奎松有菲島自治政府第一任總統之望自治政府將於本年十一月十五日成立，陸長鄧恩今日亦在場觀禮，墨斐將任美國駐菲島第一任專使，今即將召集菲島立法會之特別會議，以決定舉行公民投票通過憲法之日期，按照菲島之新地位，不復可享目前美國與菲島自由貿易之權益，故墨斐近數日來從事釐訂美菲間之經濟關係，甚爲忙碌，墨斐現恐一旦美國對菲突樹關稅壁壘，則菲島新政府將不能存立，故墨斐與奎松皆急欲訂定美菲優惠相互關係，俾保全目前美菲間旺盛之貿易奎松與其同志現籌備東方新民治政府之開始，亦甚忙碌立法會將請美政府與商界報界人員，並邀各國政府遣派專使於本年十一月間同至馬尼剌參與新政府成立之典禮，羅總統批准菲島憲法後即稱，渠將任菲員里克托爲菲島最高法院院長，以酬其草擬憲法委員會會長之勳勞又曰，菲島憲法委員所呈余之憲法，實符合獨立法之規定不勝欣幸，諸委員勞思苦慮，告成與彼民族生活至關重要之工作，良堪歡賀，美非人民專爲和諧同情忠誠之情感所鼓動，從事一種絕大之試驗，當自治政府存在之時代，此種試驗將進行不已直至美國最後放棄對非之主權，及非島完全獨立而後止云，於是菲島委員及駐美總事委員台爾達度與爪伐拉俱稱，菲島人民對於羅總統之慨然批准其憲法，至於銘感憲法呈遞未久，羅總統即予批准，更足爲羅總統氣量恢宏，注重菲人幸福自由之明證云，彼等又稱，羅總統之行動，足堅吾人對美之信任面益增吾人對美之義務，菲島憲法規定菲島之共和政體，而承認美國之主權，菲島定員須宣誓對美效忠，里斯托之任最高法院院長，實繼美員史特里特之遺缺，因史將於五月一日辭職，

館山海軍航空之壯舉
鵬程五千哩
一周日本之計劃

【館山二日電】館山海軍航空隊，決定於八、九、十、三日間再滕田大尉指揮之下，以純國產九五飛行艇二機，飛行日本一周，航程約五千哩，此舉足爲日本航空史上記錄事件，已於二日發表，該隊司令松永大佐，自搭乘於八日午前八時三十分原隊出發，在太平洋岸北上大湊一宿，沿裏日本沿海南下，抵佐世保十日午前八時由佐世保出發迂回於九州鹿兒島再歸還原隊，

意阿交涉決裂 非洲形勢不佳
阿國要求國聯調停

【羅馬電】昨公佈正式官報云意阿國境糾紛交涉已經中斷官報中稱，中斷之原因，係阿比西尼亞外長拒絕與意國駐亞大使繼續交涉，阿國執拗要求國聯居間解決意亞糾紛云，

【倫敦電】英屬索馬里公務員今春有權休假者，均奉令不得休假，所以採此辦法者，係因意亞糾紛，非洲形勢不佳，有發生變故可能云，

英國增太平洋防備 澳洲政府擴張空軍
英贈最新式機卅六架

【東京電】豫定本年開會之軍縮會議，因倫敦豫備會議之結果，日英美三國主張大有懸隔，各國均觀察會議頗難成功，因此結果各國預想造艦競爭將必實現，已經開始種種軍備之擴張，據海軍省接到情報，澳洲政府與英國共同樹立擴大空軍計劃，其內容大體如下，

前任新嘉坡開會之英軍會議決定方針，澳洲由北方海面受他國攻擊時，新南威爾士第三飛行中隊，接到第一警報後，應於相當時間內，到達大維恩，然澳洲政府因覺組織强力空軍，以補充全國航空兵力，劣勢之必要，與英國共同樹立在一九三六年以前完成之空軍大擴張計劃作爲大英帝國太平洋防備計劃，由英本國發送最新式轟炸機，戰鬪機三十六架，其中十八架已經到澳，其餘於十八日內陸續寄出，

畫釋 春秋列國志【84】
廖經世 書

第二十二回 公子友兩定魯君 齊皇子獨對委蛇

話說公子慶父字仲，是莊公之庶兄，共同母弟名牙字叔則莊公之庶弟，莊公之同母弟曰公子友，因手中生成一友字文，遂以爲名，字季，謂之季友，雖則兄弟三人同爲大夫，一來嫡庶之分，二來惟季友最賢，所以莊公獨親信季友，莊公即位之三年曾遊郎臺，於臺上窺見黨氏之女孟任，容色殊麗，使內侍召之，孟任不從，莊公曰苟從我當立汝爲夫人也孟任請立盟誓，莊公許之，孟任遂割臂血誓神，與莊公同宿于臺上，遂載回宮，歲餘生下一子，名般，莊公欲立孟任爲夫人，請命于母文姜，文姜不許，必欲其子與母家聯姻，遂定下襄公始生之女爲婚，只因姜氏年幼，直待二十歲上，方纔娶歸，所以孟任雖未立爲夫人，那二十餘年卻也權主六宮之政，比及姜氏入魯爲夫人，孟任已病廢不能起，未幾卒，以妾禮葬之，姜氏久而無子，其娣叔姜從嫁，生一子曰啓，先有妾風氏，乃須句子之女生一子名申，風氏將申托于季友，謀立爲嗣，季友曰，子般年長，乃止，姜氏雖爲夫人，莊公念是殺父仇家，外雖禮貌，心中不甚寵愛，公子慶父生得魁偉軒昂，姜氏看上了他，陰使內侍往來通語，遂與慶父私通，情好甚密，因與叔牙爲一黨，相約異日共扶慶父爲君，叔牙爲相，髯翁有詩云，

淫風鄭衛只尋常，更有齊風不可當，堪笑魯邦偏締好，文姜之後有哀姜，

莊公三十一年，一冬無雨，欲行雩祭祈禱，先一日演樂于大夫梁氏之庭，梁氏有女色甚美，公子般悅之，陰與往來，亦有約爲夫人之誓，是日，梁女梯牆而觀演樂，圉人犖在牆外窺見梁女姿色立于牆下，故作歌以挑之，歌曰，

桃之夭夭兮，凌冬而益芳，中心如結兮，不能踰牆，願同翼羽兮，化爲鷩鸞，

公子般亦在梁氏觀雩，聞歌聲出看，見圉人犖大怒，命左右擒下，鞭之三百，血流滿地，犖再三哀求，乃釋之公子般訴之于莊公，莊公曰犖無禮，便當殺之，不可鞭也，犖之勇捷，天下無比，鞭之必懷恨于汝矣，原來圉人犖有名絕力，曾登稷門城樓，飛身而下，及地復踴身一躍，遂手攀樓屋之角，以手撼之，樓俱震動，莊公勸殺犖，亦畏其勇故也，子般曰，彼匹夫耳，何慮焉，圉人犖果恨子般，遂投慶父門下，次年秋，莊公疾篤，心疑慶父，故意先召叔牙，問以身後之事，叔牙果盛稱慶父之才，若主魯國，社稷有賴，況一生一及，魯之常也，莊公不應，叔牙出，復召季友問之，季友對曰，君與孟任有盟矣，既降其母可復廢其子乎，莊公曰叔牙勸寡人立慶父何如，季友曰，慶父殘忍無親，非君之器，叔牙私於其兄不可聽之，臣當以死奉般，莊公點首，遂不能言，季友出宮，急命內侍傳莊公口語，使叔牙待于大夫鍼季之家，即有君命來到叔牙果往鍼氏季友乃封鴆酒一瓶，使鍼季壽死叔牙，復手書致牙曰，君有命賜公子死，公子飲此而死子孫世不失其位，不然族且滅矣，叔牙猶不肯服，鍼季執耳灌之須臾九竅流血而死，史官有詩論鴆牙之事曰，

周公誅管安周室，季友鴆牙靖魯邦，爲國滅親眞大義，六朝底事忍相戕，

本日二大張

本報建國紀念徵文當選作品
我們所期待的村長！（二）
選外佳作 一民

因爲胡匪的本身，多是游民一個有正業的人決不敢去幹殺人放火的勾當，若輩平日游蕩鄉里，無所事事，一旦俟有機會，就難免趁機而起如能實成村長對於無業遊民嚴加限制無有連坐的保，不容他居於本村，即時無業者迫於法律自然有所恐懼或能歸于正途即不歸正，本村不能容留，生活感覺艱難，亦行遠走他鄉，此法一行，胥小自然銷聲匿跡，然後再挑選村中精壯組成自衛團體，巡邏護衛以防外匪，那麼里閭自然安謐，故云村長有助于地方之治安，其益二也，

第三，立國之素除人民主權而外，厥爲土地我國土地究有多少，我們不得詳知，官府雖有統計，但難保不有錯誤，倘不確實，那麼影響歲收，實非淺尠，即以耕田而論，田地稅，據個人所知有『錢糧』『畝捐』兩種，一爲國稅，一爲地方稅，但是人民所納的地稅，多不實在，豪强的多隱匿不報，次爲者亦以多報少，官府既不能按地清丈人民自不能自動輸將這種弊害，大則影響國庫之收入，小則影響地方財政之收入，影響國庫收入之弊害我們姑且不論，影響地方財政之收入弊害卻極大，例如警政不修，衛生不講，教育不振，是由地方公款不足促成的，官府早先縱有淸丈局之設，但流弊滋多，終於裁撤，如果這事會村長去辦收効一定很快，因爲村長對于這事，明白已極，不用說親自丈放，即不出里門，即能詳悉某家有地若干畝，其腦中固明晰有一村中之地圖也果能如此，地無曠田，田無漏稅，故云村長有助於淸賦之整理其益三也，

第四，村民之大宗納稅，除土地稅外，尙有房捐車捐牛馬稅等按鄉村習慣，自動納稅的極少，多係收稅者赴鄉催促，但當收稅委員下鄉之時，當村長的果能協助官吏進行，同時當官吏的也肯乘公服章收受，未必不是一種很可觀的成績，無如村長爲結好於村民起見，並不合收稅者實地照章收稅，除虛應故事，稍納些許稅外，並醵資若干，暗賄委員，在委員無形中得此進益，且無證據，何樂而不爲，在村長方面，以爲尙較實際納稅爲輕村民無反對之理，然而除去經手人中飽而外，官府之所得亦僅矣，所以這事應該責成村長切實去幹不容舞弊如有舞弊嚴重科罰，那麼他自不敢以身試法，故云村長有助於財政之收入，其益四也

第五，誰都知道教育是國家萬年的根本大計，但是教育的發展，不在較少的城市裏，而在普通性的農村裏，不是說在繁華的都會裏有幾座宦臆堂皇的學府，便算作教育發展是說在窮鄉僻壤無論學齡兒童和失學青年都有受教育均等的機會，才算做教育普及，近年來雖由政府三令五申的提倡普通教育和民衆教育，但仍嫌其進步遲緩，這事倘若令村長負責去提倡與實行，收効一定很快，怎樣說呢？農村現在雖然怎樣的不景氣但還有辦一所學校的餘裕，往者，村長對于學校無過問之權，學校的好壞，村長不能直接干涉，因爲學校和村政隔閡，所以兩方常鬧意見，互相攻訐，村長不是說學校資格不够，敎員就說村長阻撓學務，歸結敎員抱定敷衍主義村長抱定不援助宗旨，結果犧牲了青年學子，這樣的教育，豈能進步，倘若村長有監督教育之權遴選優良教師，熱心維持校務，那麼教育豈有不發展的？故云村長有助于地方教育之發展，其益五也，

第六，村衆們大抵讀書無多，任性使氣，每因細故，而起糾紛，其實其因極微細不値，甚果竟至傾家破產，在當事者，因負一時之氣，後縱追悔，有騎虎難下之勢而爲村長者，又恐得罪某方不肯從公評判，乃任其涉訟倘若有賢明之村長，對於他們的爭執，是是非非秉公評判，鄉愚雖冥頑，不難就範也，如是則可省卻多少民事刑事之案件，故云村長有助有消弭爭訟，其益六也，

哈勒亞客於頭痛戴以鐵盔
.30 .50 1.00 各藥店均有

請看！請看！
最新式小無線電機製造權滿洲國總特約讓渡廣告
一、本無線電機之特點
一、家庭山野均可自由使用　二、不費電氣電料
三、使用永久調節簡單　四、遠近距離聽力淸明
二、製造資金以極小資本製造并隨意用自己商號
三、製造方法材料購入及製造方法親自教授
四、教授無料不問經驗有無均能製造
現在於日本全國，家庭，醫院，學校，船舶等處均皆歡迎，若在滿洲國欲爲製造此無線電機者，請以明信片，請投新京東三馬路福祿街第二校院內倪宅以便接洽無任歡迎之至但限新京市內詳細面議，

醫療器械
村中兄弟商會
新京蓬萊町一丁目八
電話五九四八番
本店大阪東區豐後町

天然溫泉增數倍之効能
家庭溫泉藥
草津之素
家庭用―營業用
定價
十二次 金壹元二角
二次 金三角
販賣用者 金八元

◆醫學與科學合理化
『有健全之身體宿健全之精神』斯言也，謂人類生活之凡百幸福以健康第一，因健康爲人類無限之資本平時珍重之心最爲緊要自古有言『溫泉治疾』者，每年入溫泉沐浴一二次即謂身體爽適不再傷風或病症經過良好是皆認溫泉及於人身之効果也，其溫泉中所含某種成分可證能治種種病症之特効天然溫泉到底不免自然的混入有害無益之物此點因草津之素具有最純粹之成分較之天然溫泉有過無不及者，使用此劑者，與浴天然溫泉有同等醫病之實驗

◆適合病症
●神經痛●風濕●子宮病●癬
●白癬●痔瘡●拔毛●寒症
●一般傳染性皮膚病

神經痛風濕等病者用較普通多量之草津之素每日溫浴數回時効力偉大劇痛驟減常痛亦輕能得安眠又如座骨神經痛局部的劇痛宜絕對安靜若用水之三百倍化之散諸溫濕則偉効如神用於水虫田虫及其他痛痒散劑之場合化用百五十倍一夜之間能征伏

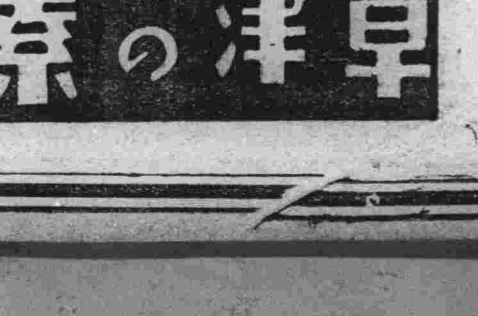

滿洲總代理店
福長公司
新京大經路西四馬路口
電話六三九六番
合資會社 田野口商會藥品部
●募集特約店

北鐵讓渡後日蘇關係 已有益行鞏固之基礎
東京擧行三國代表慰勞宴
北鐵蘇聯理事由哈回莫斯科

【東京二日電】日本外交協會主辦之北鐵讓渡交涉關係者午餐會以猶列內夫大使丁公使、廣田外相爲主賓並關係者四十餘名於二日正午在東京會館盛大擧行、由前芳澤外相代表外交協會對北鐵讓渡交涉成立述祝辭、猶大使致詞中有『日蘇關係、已有益行强化發展鞏固之基礎』云云、此則頗堪注目者也、

【哈爾濱二日電】北鐵接收後、滯留哈爾濱辦理交代善後之前副理事長庫玆內沃夫以下班多拉、多倫果斯基、馬吉諾夫等理事並幹事七名於三日午前八時三十分乘濱洲線經滿洲里回歸本國矣、

關於莫斯科會談之內容 蘇聯政府聲明要旨
對於歐洲建設意見已一致

【莫斯科二日電】蘇聯政府當局關於莫斯科會談之結果、三十一日夜發出如左之聲明書、此次會談結果、愛敦史丹林、莫洛托夫、李特維諾夫諸氏、關於刻下之國際情勢、基於倫敦宣言之主旨、並國際聯盟之諸原則、認爲於歐洲建設集團的安全保障機構爲急務之意見、完全趨於一致、又於該會談席上、史丹林、莫洛托夫、李特維諾夫諸氏關於東歐之安全保障機構之組織、並互相援助協約案、强調云、並非謀陷任何一國於孤立、而期包圍者、乃係對加盟國全部謀確保均等的安全保障爲目的者、均以該協約案、德國、波蘭兩國政府之參加事、對其懸案、極歎迎示最善之解決策、英蘇兩國政府代表、無隔閡的且充分的交換意見結果於英蘇兩國間關於現在國際政策上之主要懸案、認爲無何等利害之衝突、該事實兩國政府認爲確保和平之大義、須於促進効果的協力上、提供確固的基礎云云、

羅加諾條約案
波蘭政府有所見解
希望成立不侵條約

【華沙二日電】愛敦國璽尙書於一日午后九時行抵華沙、二日與波蘭外相比次克氏會談、徵之波蘭政府從來之行動、比次克外相之反對羅加諾協約案、可視爲既定事實、波蘭政府之見解、約言之則爲

一、波蘭政府、不與德國同樣支持集團的安全保障機構、此種集團的機構與波蘭政府無直接關係、且波蘭政府極力回避紛爭、深恐捲入漩渦、

一、波蘭政府寧主張德國波蘭兩國政府間締結如成立不侵條約之一聯二國協定如採用二國協定制度則波蘭政府當局、不受何等危險、東歐洲之安全保障、可以完全確保、

波蘭政府既固執上述見解、華沙會商之成果、當以無多大期待、從之於英蘇、法意四大國政府之主張集團的安全保障態勢、比次克外相在此次會商必執愼重態度、聽受柏林、莫斯科兩會商之經過後、或闡明最終的決意云、

法國要求國聯後
國聯將懲罰德國
本月初旬召集緊急會

【日內瓦電】國聯依法國之要求、定於四月初旬開緊急理事會、一般人士皆逆料、若該會對於德國與軍備擧行票決、則大多數之投票、必贊成德國之擧動、因德國現在不加入國聯、國聯方面擬採用排貨方法以懲罰德國、云、據德國傳來消息、則國社黨政府深信國聯規約之無力、故以爲懲罰行動實不足畏懼、

日本擧行
師團長會議

【東京二日電】本年度例行之師團長會議第一日、於二日午前九時在陸軍省第一會議室開會、朝香近衛、東久邇第四兩師團長以下、植田朝鮮軍司令官、寺內臺灣軍司令官、各師團長、中央側林陸相以下等均出席、首由林陸相訓示約四十分繼由橋本次官詳細說明豫算實施、正午休息、午後一時在陸相官邸再開會、以陸相爲中心就天皇機關說問題、部內統制問題等事作重要懇談、午後四時散會、

奧國人示威
要求復辟

【維也納電】二萬正統派人民在史瓦林貝宮門前擧行示威要求恢復加斯堡帝朝、鬚夫格尼太子及其他保皇黨首領亦參加示威云、

日滿鉛鑛會社
五月初旬成立

【東京電】由滿鐵、日滿鑛業兩社共同出資、進行計畫中之日滿鉛鑛會社、已決定資本金四百萬圓、兩社各擔其半、待得對滿事務局認可後、五月初旬、即可成立云、

日本政局不安
宮相訪問園公
岡田內閣命脈薄

【東京二日電】現政府既暴露共未曾有之醜態、其擬行打開局面之審議會、政友側聲明不參加、民政黨亦以政府之弱體、而有甚强之反對參加論、貴族院則以政府之無氣力而愛護之情亦盡、此正與元老重臣以政黨內閣出現難及後任選擇難之希望岡田內閣補强持續相反、政界不安、乃益增大、湯淺宮相於本日午後三時帶同松村秘書赴興津、明日訪問園公、當此政局不安增大之際、宮相此行、極爲各方面所注目云、

橫竹商務官報告後
對華經濟方針
日外務省指示要項

【東京三日電】自歸國以來即與廣田外相以下各方面協議之駐華商務官橫竹平太郎氏定於四月四日由神戶乘長崎丸返任但外務當局對於該氏所指示之對華經濟方針如左、

一、中國經濟之救濟、愈恃自力更生別無他法、仍俟中國自身更度作成具體案後因實施已至必須借款之時在日本亦有考慮之預備、然如軍費其他之非生產的目的之借款因於中國自身無何等利益之故、雖列國有允諾之意向但日本則不得不反對之、

一、如英國所提議對中國之經濟狀態調查、由列國派遣調查團一事、絕對反對、

一、對中國棉花其他之農業製作品、日本有欲大批購買又爲促進此等生產有欲予以技術的援助之準備、

【柏林電】英重臣愛敦在莫斯科所受之招待、各報登載政府某有勢力者之談話、謂法政對始終促任莫斯科交涉之路線、據最近之消息、愛敦已益益明瞭蘇聯對於鞏固歐洲和平事業之重要性、政界談『英法同盟能保障去除德意志危機之時期、現在已成過去、雖然英重臣之訪問莫斯科、僅含探問性質、但必去除英國對蘇聯之不信任及猜疑』云、

【柏林電】英重臣愛敦在莫斯科之行動、爲柏林報紙注意之中心、『阿里格梅日報』莫斯科訪員認爲愛敦與李特維諾夫交換之演說『係極重大之政治事變』又云『李特維諾夫述說莫斯科之一般態度後、在愛敦之演說中響起現時之新聲調』『阿里格梅日報』表示對於愛敦演說之不滿意、

以視察之所得
土肥原少將
報告於外陸兩當局

【東京二日電】土肥原少將在京、於二日午前九時訪廣田外相於官邸、根據視察中國實情對於左列事件、作重大進言、

一、日本對公平方針應如何

二、北鐵讓渡後之蘇滿國境[illegible]問題、

會談、一小時之久、該少將俟師團長會議終了、對林陸[illegible]

法外相將訪問波蘭
英倘書抵波京
交換羅加諾條約的意見

【巴黎二日電】駐法波蘭大使迭其拉伯斯基氏二日午前訪問拉法爾外相、述說本國政府請外相訪問莫斯科時、途次華沙拉法爾外相即時快諾當此愛敦倘書訪問華沙暗示東歐羅加諾條約成立之際、此行頗堪注目云、

【華沙二日電】英國國璽倘書愛敦氏二日午前十一時訪[illegible]

建立歐洲之集體的安全和平機構、一如二月三日英法聲明書中所言、並與國聯原則附合、史塔林莫洛托夫、李特維諾夫與愛敦談話時、均謂東歐之安全組織及所預定之互助條約、目的爲不使任何國家孤立或受包圍、使條約之簽字、各國均得相同之安全保[illegible]使德國與波蘭參加此[illegible]實係當前問題之最好[illegible]表非常坦白的交換意[illegible]均以爲現在兩國間[illegible]政策之各原則上、並無絲毫相對的利益、此事實對於兩國爲和平事業而合作之發展上、造成堅固之基礎、該等相信、兩國均覺悟、一國之忠誠與促進、亦與對方國之利益附合、必以合作及履行國聯所給予義務之精神、支配相互之邦交、有此等之思慮、愛敦及與其談話之史塔林、莫洛托夫及李特維諾夫之意見益堅、即兩國在集體和平機構之事上友誼合作、則對於此事之國際的共同努力、必益更進一步積極化云、

英蘇兩外相會商之經過
觀點相同結果圓滿
巴黎輿論滿意英蘇談[illegible]
德報注目愛敦種種[illegible]

【倫敦電】據此間消息、掌璽爵士愛敦在莫斯科受極慇懃之招待、昨日愛敦隨同齊爾斯頓及馬依斯基參觀西方新藝術博物館、歷一時半之久、下午五時愛敦偕同其他代表駐莫斯科英使館員館及蘇聯外交人民委員會代表到紅軍中央會館參觀、愛敦參觀莫斯科地下鐵道後、乘飛機在莫斯科郊外凌空遊覽一小時云、

【倫敦電】倫敦各派報紙均言愛敦在莫斯科受到極熱誠之招待、每日郵報云、莫斯科及該人民、對於外國外交代表、從未有如此次對愛敦招待之熱烈者、

據每日電訊報特派記者稱、愛敦對李特維諾夫所作關於柏林訪問之報告及李特維諾夫之答覆、使第一次之交換意見、含有指望甚大之性質、每日電訊報外交記者、於莫斯科消息中稱、莫斯科會談對於歐洲未來政局有何影響、現在預言、尙屬過早、又云、莫斯科不能使英國直接參加保障東歐安全之機體但希望英國能對最近關係各國爲安全而聯合之機構（此當然亦由德國參加）持好感、雜記新聞報莫斯科記者云、據余確實之觀察、愛敦之訪問莫斯科、向英政府證明、現在和平空氣之盛、示有一地强如莫斯科者、每日傳言報記者云、蘇聯與英國對現代問題之觀點完全吻合、頗屬可驚、

【巴黎電】巴黎極注意愛敦在莫斯科之行動、報紙指出蘇英會見之友誼性質關於會談之政治內容、哈瓦斯社莫斯科訪員云『蘇聯之態度甚堅强、蘇聯之言動俱有特別力量、共合作有不[illegible]

在現在國[illegible] 必須努[illegible]

＝英蘇會談的要點＝

【莫斯科電】近數日愛敦與李特維諾夫之談話、係關於目前國際情勢之基本各點、東歐條約、及其他於今年二月三日英法聲明書中所提之各問題、以及進一步改善英蘇邦交問題、愛敦在莫斯科時會謁見史塔林與莫托夫、並與之交換上述問題之意見、談話前後均充分友誼之坦白空氣中進行、於談話之過程中、愛敦向李特維諾夫報告英閣員最近與德國元首談話之內容、當時判明此等談話益能顯明歐洲之情勢、愛敦、及與之談話之史塔林莫洛托夫以及李特維諾夫、均以爲在現今國際情勢之下較任何時候爲必須繼續努力

北平之北鐵財產
接收完竣
外交團並未反對

【[illegible]日電】因北鐵讓渡交換爲滿鐵之招牌、屋上懸挂滿鐵旗、於華北亦見北鐵讓渡之情景、

關於在北平之舊中東鐵路館區域內之舊中東路事務處、並哈德門則之收事、自上月一日、公使館、武藤書記官、有賀滿鐵分所長產管理人且巴克氏等會行商議、而二十七日正式接收、且巴克兩氏之有賀、故一日日館對外交團行政委員通告所有權移轉之旨、於是安然登記手續、[illegible]會之承認並未招外交團之反對、更建築物隣接蘇聯大使館、全面積六一五四平方米突、內建築物爲九六七平方米突、從來之招牌已[illegible]

蔣公使
視察臺灣
與川中總督懇談

【台北三日電】中國駐日公使蔣作賓、爲促進日華提携並視察產業於二日午後零時半來臺灣、三時正式訪問中川總督、六時出席總督之晚餐會蔣於席上力言日華提携、並非歐美嫉視之結果、乃兩國經濟共榮、引伸之而及於歐美之繁榮的結果也且因之確立世界平和云云、該公使今後在台灣之行動大可注目

交部第二課長
森豐氏六日歸京

交通部第二課長森豐氏、因北鐵讓渡交涉、留滯東京、整理餘事、刻已事畢、定於四月六日午後九時光號車歸新京、

中國發行一億元公債
求滙豐銀行援助
中英經濟關係堪注目

【上海二日電】據中國側消息最近財政部公債司長蔣履福氏、就一日發行之一億元公債消化策於極秘中與海關總稅務司協議結果、決求助於滙豐銀行、據云先行協議此項公債濟還年限（十年）之前半期、維持辦法、查財政部發行此項公債、意在作中央、中國、交通三銀行之資金、尼間側旣無吸收融通之方、擔保之稅關收入、又成不健全之狀態故陷於不得不借助外力之窮境、因而出以此擧、英國側、以賈德剛氏一派及歐美派之暗躍、遂誘致此種成功情勢、英國條件如何財政大爲注意云、

世界經濟衰頹與中國（一）

世界經濟情形、至於今日、可謂衰頹達於極點、工業出品過剩、貨幣滙兌不安、以致衰頹益趨複雜化、而中國生產落後、其衰頹尤爲顯著、中國經濟顧問沙路德近發表本文、特譯如下、

緒論

著者此篇目的有二、第一三年遠離、今日始得歸來、略敍所得之中國主要經濟及財政變遷之印象、及最近中國經濟變化之特徵、並其遠因、及對於將來進行之政策上、皆略有貢獻相當之建議第二、在中國勾留不過三月之久、消耗其他事務之光陰去其三之二、所餘研究此篇者、僅一月耳、余素日雖然爲研習此項之專門、時間匆促、難免多有認識未清及罣漏之處、倘望深知中國情形者、不吝加以指摘、則幸甚

一、世界經濟衰頹中之中國

中國最近感受經濟衰頹深重之原因、蓋一以世界經濟衰頹、中國蒙其反響、二以中國內部政治不安、及外部交涉之失敗、

中國經濟衰頹之始

在事實上、並與世界各國不同、各國多始於一九二九年冬季、而中國則一九三一年冬季、在世界經濟衰頹前二年、中國較之他國所受影響極輕、但中國國難既多、又於一九三一年始陷入世界經濟衰頹之漩渦頗有火上加油之勢、中國經濟衰頹前二年、中國海外貿易、亦如他國之銳減、然世界物價起落侵入中國國內、共影響雖不若他國之深、然于一般普通情形下、亦難阻止其不侵入、一九三〇年事實上中國國內物價並未跌落且反示其漲上、是蓋中國通貨尙爲銀本位之故世界其他

各國感受經濟衰頹

之因、不在於海外貿易低減、而在國內物價跌落、遂彌漫於世界、至五年前、各國通貨之金價漲上也、因各國國內經濟根本、受所謂通貨膨脹之致命打擊、乃致一蹶不振、蓋在於一般競爭制度下商業之興盛、在於利益之繁榮、如物價高於生產原價時、則當物價跌落而生產原價仍然不動、如此、則雖在中國、殆亦難免通貨膨脹而影響其國內經濟上之活動力、其所以中國與他國不同時受影響者、以中國通貨本位爲銀而非金

銀價低於金價與金正比

價高於物價、適成一例、結果中國國內物價安定未動、且稍呈上漲之傾向、而此期間之銀價跌落、對於中國更爲有益也、一九三一年九月、英國停止金本位（及印度羅比）日本效英前例亦於一九三一年十一月脫離金本位、於是中國始陷入不利地位、中國通貨、較之關係密切三國通貨、更爲急轉直上、此二年來、中國捲入世界經濟衰頹之漩渦中、其原因、

蓋皆因此

加以美國脫離金本位、美金狂跌、於是中國銀潮隨之而發生物價亦更爲跌落、共擾亂中國商情爲尤甚矣、

中國經濟衰頹之第二原因即內政外交之政治問題、例如滿洲紛爭結果、滿洲獨立是中國貿易上有莫大之損失、蓋滿洲爲中國之僅有貿易平衡有利之區、若今日之新地位、則中國對外支付及貿易平衡上、咸感受非常之困難滿洲之外、一九三二年上海事件、及一九三三之熱河事件、皆含有軍事行動、

中國國內之消耗必鉅

政府信用掃地、人民不安於是內在藏銀、大批流出、於商業凋零、經濟不穩、致成非常時之困敝、又加以內部相爭、江西剿共、四川及西北之擾亂、福建獨立、幾成不可收拾之局、國事緊張經濟更形疲倦、結果造成中原內地現銀大批流入上海、及金銀之流出海外、因之商業不振、各地方之存有現金者、參焦慮於地方投資之不穩、而逐往上海儲蓄、於各銀行中、共對外支付、亦必以現銀償還、益以政府公債借款之高利、使中原內地投資者愈形裹足、乃必然之趨勢、中國經濟狀況、較之他國尤爲急需、資本之援助、而竟成一資本最感缺乏之局勢從前因借債款及投資之關係、共資本流出之量較新投入者

高過數倍

並不能使資本得有若干流入內地、反自內地而積極流出、而且出口資本、純爲現銀、於是中國通貨準備、現銀銳減、物價跌落、更形其地租及租稅之加重、是以二年來之通貨不穩、及政治糾紛兩種原因、於是造成中國現在經濟恐慌之狀況、一九三一年冬季、至一九三三年冬季之間、中國經濟自相當有利之地位、遂一變而爲愁慘之境、所有物價輸入及輸出之額、及其價値、

各地商況

四月三日　日 神武 皇祭

金銀

中銀收買金價格（公分）	三圓四五
倫敦銀塊	二八片四分一
同　遠期	二八片八分三
紐約銀塊	六一仙四分一
孟買銀塊	六七留比〇分〇
倫敦金塊	七磅四志一片
紐約金塊	三五弗〇〇仙
上海標金	八七五圓四〇
新京足金每兩	一二八圓〇〇
新京紋銀每兩	二圓〇〇

滙兌（中央銀行總行行市）

滿洲金票（每百元）	一〇八圓七〇〇
鈔票　同	八五圓〇〇
滬紐約　同	三〇弗[illegible]分七
滬倫敦（每元）	一志[illegible]片[illegible]分三
滬上海（每百元）	八七圓〇〇
滬天津　同	八七圓〇〇
英法滙兌	六仙[illegible]片[illegible]分七
英美滙兌	四弗[illegible]仙[illegible]分一
英日滙兌	二八弗二〇仙
中美滙兌	三七弗六二仙
上海英滙　賣買	一志[illegible]片[illegible]分五
上海美滙　賣買	三六弗[illegible]分三
上海東滙　賣買	一三二元[illegible]
神戶英滙　賣買	一志[illegible]片[illegible]分三一
神戶美滙　賣買	二八弗[illegible]分三一
大連滙上海	九九元九〇
大連滙營臺	九九元九〇

錢鈔　城內現行

國幣每元合金票	一元〇八五
國幣每元合鈔票	八毛一[illegible]
現洋每元合國幣	一元
金票每元合國幣	九毛二二三
鈔票每元合國幣	一元二二三
金票每元合金票	一元三二一[illegible]
金票每元合官帖	四百六十二吊
鈔票每元合官帖	六百十一吊

金融市場現行

▲大連▼

金票對鈔票　本日午前／四月十三日本日午後：開行、大價、小價、下市、安數[illegible]、同現行[illegible]

▲奉天▼

國幣對金票　本日午前／四月十三日本日午後：開行、大價、小價、下市、安數[illegible]、同現行一〇八、三〇

國幣對鈔票　本日午前／四月十三日本日午後：開行、大價、小價、下市、安數[illegible]、同現行一二二、三〇

鈔票對國幣　本日午前／本日午後：開行、大價、小價、下市、安數八萬二千／二萬四千

金票對鈔票　本日午前／本日午後：開市、大價、小價、下市、安數[illegible]

頭道溝取引所

金票對鈔票　本日午前／四月十三日本日午後：開行、大價、小價、下市、安數[illegible]

鈔票對國幣　本日午前／四月十三日本日午後：開行、大價、小價、下市、安數[illegible]

▲安東▼

國幣對金票　本日午前／四月十三日本日午後：開行、大價、小價、下市、安數[illegible]、同現行一〇八、七〇

▲哈爾濱▼

國幣對金票　現行一〇八、三〇

鈔票對銀大洋　現行一一〇、六五

商品

印度棉花

邊羅吉印	二一七留比
卜高魯印	二二九留比
沃謀拉印	一九三留比

▲大連▼

豆餅（一塊鈔票價）

現行	……
四月卯	一、四五五
五月卯	一、四五五
六月卯	一、四五五
七月卯	一、四七五
八月卯	一、四八五

豆油（一箱鈔票價）

現行	……
四月卯	一四、五〇〇
五月卯	一四、五〇〇
六月卯	一四、六〇〇
七月卯	……
八月卯	……

米糧

▲新京▼

大豆（定期混合百斤價　現物一石價）

現行	安〇車
七月卯	四、四二
八月卯	四、四七

高粱

現行	安〇車
五月卯	三、五五
六月卯	……

城內米糧現行

紅糧	一元七角
小米	二元一角
桃米	三元
小米	三元四角
粳米	二元六角
吉豆	二元二角
小米	四元六角
稀豆	一元九角

▲大連▼

大豆（百斤鈔票價）

帶皮	四、八三
四月卯	四、五八
五月卯	四、九三
六月卯	四、九九
七月卯	五、〇五
八月卯	五、〇九

高粱（百斤鈔票價）

現行	四、〇三
四月卯	四、〇八
五月卯	四、一二
六月卯	四、一七
七月卯	四、二〇
八月卯	四、二三

▲哈爾濱▼

大豆（一布特國幣價）

四月卯	一、二四〇
五月卯	……
六月卯	……

小麥（一布特國幣價）

四月卯	一、一七五
五月卯	一、二七五
六月卯	一、五六〇

大同報各地版

鑾輿幸奉全市恭迎 國旗飄揚警衛森嚴
滿日官員奉迎者達三千人

【奉天訊】大皇帝陛下訪日、已於本月二日午前六時、由宮中啓駕、六時五十分由新京驛出發、當日午前十一時十八分專車到奉、十一時二十四分啓駕南行、鑾駕、滞在六分鐘內、屆時有日滿代表者、至構內拜謁、日方現役將校充任者、奉天總領事奉天地方事務所長、滿方于司令官、臧省長、閻市長、登車晋謁、其他日滿官員日方、獨立守備隊長、憲兵隊長、奉天警察署長、滿方總務廳長、民政廳長教育廳長、實業廳長、警務廳長、瀋陽警察廳長、瀋陽縣長、稅務監督署長、國道建設處長高等法院院長、高等法院庭長、高等法院檢察廳長、檢察官、陸軍各部隊長、商務會長、以簡任職官員、及有資格者達千餘人、學生有省市立十七校、共二千餘名分爲兩站奉迎奉送第一站台奉天省立奉天師範學校學生一百名、奉天第一工科一百名、奉天省立奉天第二工科一百名、奉天省立奉天商科高中一百名、奉天省立奉天農科高中一百名、奉天省立奉天第一初級中學校一百名奉天省立奉天第二初級中學校一百名、奉天省立奉天第二初級中學校一百名、奉天省立奉天女子師範學校一百名、奉天省立奉天女子初級中學校一百名、奉天省立奉天女子職業學校一百名、第二站台、維城學堂五十名、奉天市立三經路兩級小學校二百名、奉天市立小西關兩級小學校二百名、奉天市立十緯路兩級小學校二百名、奉天市立西塔兩級小學校二百名、該生等均持小國旗、着制服制帽、及至聖駕啓鑾之時、各官員及學生等、高呼萬歲、御駕出發五分鐘後各官員等方行散會、當日奉市各商民門首、高懸國旗均一體歡迎聖駕通過奉驛云

女師中招收新生

【岫巖訊】縣立女師中校原有師範、及中學、於上年寒假均屆畢業期限、爲續招新生計、特擬具佈告張貼市街、預定招收師範及中學各一級開各定額爲五十名云

日昨召集中山參事官、楊總務科長、于內務局長、劉警務局長、袁財務局長、王教育局長、索電話局長、田中指導官、及科局各股長、於該署會議廳、訓示如下、一、辦理各項事務要迅速查本署奉令飭辦各項事務、往往經上憲催促、始行具報、未免遲慢、此後所辦之事務須迅速、如有令各區所辦之事、至期未覆、或以命令、或以電話催促均可、嗣後應各宜注意、二、關於範圍內一切事務、經辦者、應明瞭事寔、各科局職員、掌管事務經辦者、務須明瞭事寔、方能計劃進行、否則即於公務多有碍良、以各項事務、倘漠然不知、焉能計劃進行、故嗣後對於應管事務必須先將事宜研討明瞭、方能進行之、三、本管事務、應妥速計劃進行、查縣長參事官公務紛繁、對於縣政應興應革事務、顧慮難周、端賴各科局長於本範圍內一切事務預先詳細計劃、補助縣長參事官進行、否則於縣政前途不但不能發展、且將來難免僨事、仰各科局長、妥慎注意、凡應行計劃寔施者、切寔努力進行之、

經濟奇窘 當補皆設分號

【營口訊】處此市面不景氣經濟奇窘之下、無產階級貧民每日奔波所得尙不足一家所食、故多與賣衣物以資補助市內各當舖逢此良機、皆紛紛設立分號以謀利息、如公濟當在大平康里西及小平康里街各設一分號、公裕當源來當亦在通惠門街各設分號一所、經濟奇窘之象由此可見一斑云

瀋縣嚴禁賭博會局

【奉天訊】瀋陽縣公署、爲嚴禁賭博、花會局等、敗壞社會風紀之事項、日昨佈告各地、玆錄其佈告如下、

爲佈告事、案查康德二年三月八日、奉天省公報、第二三號、載奉天省公署、警務廳、奉警風第九號訓令、內開、爲令遵事、查賭博一事最壞社會風紀、復爲盜賊媒介、莠民惡俗、應速革除、以安良善、稽事變以來各處地痞、乘查禁不暇之時、召集同類、設賭營利、漁肉良民、爲害匪淺、其中尤險惡者、以花會局爲最甚、按花會局三十七門、押少贏多重在利誘、搜刮所及、老幼婦女、無微不至、推究其極一般人民、淸晨說夢、昏夜求神、廢事耗財之外、甚至婦女押會失敗、有辱及身名者、興言及玆、何堪痛恨雖經三令五申、飭屬嚴禁、而賭風仍未肅淸、現屆冬末春初之際、正賭局勃興之時、自應先期曉諭、一律嚴禁、以肅風紀、而安儒良、除分行外、合令該局、於文到之日、印刷佈告、按村實貼、共有膽敢故違者、立即拿獲從嚴處辦、併將情形、隨時表報、毋稍稽延、切切此令等因奉此、除令行所屬、一體嚴拿送懲外、合行出示佈告、仰爾縣民一體週知、勿得陽奉陰違、致干法辦、切切此佈、

滿良赫慕俠兩少將 見學第二軍區檢閱

【奉天訊】奉天第一軍管區司令部、爲見學第二軍管區檢閱起見、玆派遣該部少將部附滿良氏、及第一教導隊少將隊長赫慕俠氏、於本月三日、向吉林出張云

尹縣長 發展縣政

【奉天訊】瀋陽縣縣長尹永禎氏、爲求縣政發展起見、於

一軍區各旅部 最近勦匪捷音

【奉天訊】奉天第一軍管區司令部情報、步兵第〇連、於三月廿八日午後十時許、在八里哨附近、與匪首楊儒司令約二百餘名遭遇、開始攻擊、一方面又由大莞溝向該地應援之第〇連、亦協助戰鬪、直至廿九日午前三時許、始將該匪擊向西方開枝子溝方面潰去、此役斃匪十名、傷多數、鹵獲匪馬五匹、官軍無恙云

【又訊】爲掃蕩遼江西方一帶殘匪、於三月二十七日晨由縣城出發之邵團長、指揮第〇〇營〇〇連、於是日午後五時、在途川縣第一區大地附近、與匪首周太平、西來好約二十餘名接觸、戰約一小時、匪勢不支、四散潰去、此役斃匪徒五名、鹵獲手槍二枝、軍方無恙云

瀋陽紅卍字會 爲防兒童發生天花 計議免費施種牛痘

【奉天】瀋陽紅卍字會、對於慈善事業、力謀進行、刻以時値陽春、百疫倡萌、對於兒童、偶爲失慎冷暖、尤易感覺、身體不適、轉有痧疹痘等發生、茲爲防止、以免生成天花、乃於二日討議、定於月內免費施種牛痘、於不日間、將痘漿運到、便當公佈云

市長宴會 於鹿鳴春 出席者約廿餘名

【奉天訊】奉天市長閻傳紱氏爲於各機關首腦連絡感情起見、於四月二日午後六時假應商埠地鹿鳴春飯店、開催筵會、出席者爲民政廳長、總務廳長、實業廳長、警務廳長、教育廳長、奉天商務會長、瀋陽縣長、參事官等該署科長以上均皆出席、及附屬機關首領、爲同善堂長市立醫院長、電車廠長等、首由市長向來賓言招宴之意義、及來賓歡飲互談之盛況

奉市電汽車合併問題 須俟都市完成後實現

【奉天】奉市公共交通機關、爲求業務之發展、以資擴展便利交通計、前乃有市電車與廣汽車合併之醞釀、但經攷詢雙方、雖有如是之風、奈因種種不便、當俟大奉天都市完整後、始可實現云

警長得人

【法庫訊】本縣第六區警察署長常鳴岐、歷充警官多年、作事認眞、經驗宏富、支配勤務、有條不紊、率警巡邏調査戶口、精神活潑、言談和藹、到差未久、政績卓著去歲對於防疫工作、尤爲盡力、誠爲警界之大股肱、內勤警士唐和民、少年英勇、精明諳練、於警察教練所畢業、考試第二、公文嫺熟、精於統計、經手公務、案無留牘、若該警士、可謂牛刀小試、如能擢陞、以展所學必爲警界之模範云

令各村長 補修橋樑

【岫巖訊】縣城警察署長穆永山氏以各村河流所修橋樑、是否堅實、或有損壞之處、亟待考查、以明眞相、乃於月之二十八日、電令各村村長、實地勘驗、遇有毀壞之處、火速補修、而重路政云

安東體聯成立典禮 舉行萬米長途競走
沿途由童子團維持秩序

【安東訊】安東省自設治於本埠以來、一切施設、力謀改進、以造成眞實王道政治下之安東省、而對於體育盡力提倡不遺餘力、一般民衆之體育訓練、尤爲注意、關於一切籌備組織之情形、屢誌本報、

本日天氣清朗 上午間十二時、在省公署庭前日滿各機關首領、及市內各法團及有體育組織之團體、二百餘人、計分民衆團體、マラソン長體、女子團體、學生團體、途競走、選手一百五十餘名、童子團三百二十餘名、齊集省署庭前、行禮如儀、攝影後休息片刻開始各項競技、

長途競走開始 出發點、由省署庭前出發、沿途由童子團警戒、馬路兩側三十步置健兒一名、協同警察指揮行人車馬、佈置井然、雖極繁盛之六道口區域內、交通及競技員均未發生障碍、由各該學校童子團指員負責指揮、及監視賽跑運動員、在運動員先頭有汽車引導、最後有紅十字會救護汽車跟隨、中間來脚踏車之審判員跟隨監視、計分三組、繼續出發、

賽跑之結果 マラソン競走第一組爲市民組、路綫長萬米、共取十名、第一爲李明實、第二鄭昌奎、第三金龍誅、第二組中學生、第一爲孫合慶(商中)第二于志方(林中)第三戰允方(商中)女子係萬米三人接力、第爲女師中組周鍾令、李鳳仙、林淑珍、三人、爲冠軍

市民歡呼助威 沿途經過之馬路兩側、參觀之市民十分擁擠、扶老携幼路爲之塞大有人山人海之勢、安東自有體育組織以來、舉行マラソン競走係開安東體育界之新紀錄、運動員進行時齊呼加油加油、快跑等助威之口號、尤其對於女子組至時、大聲急呼、可見市民對體育之熱心、警察及童子團盡力維持秩序、忙迫非常、亦開安東自有警察以來、馬路上秩序最難維持之新紀錄、

籃球隊之活躍 本市籃球隊四冠軍參加比賽、一、林中隊、二、高中隊、三、銀行隊、四、滿商校校外生隊、本日預賽、第一組林中對商中、號笛一聲、各顯身手、兩軍勢力相衡、結果商中勝十三比十五、第二組銀行對滿商隊、結果滿商勝、野球因比賽在埠西六道溝、勝負未詳、容訪再誌

乂杆頭破紅光四濺 龜頭額傷血流如注
=此之謂姦情出人命=

【營口訊】有實林者、出身卑賤、行同狗彘、曾假某報名義、在外攪擾、暨詐欺諸行爲、朱有姑、雅於朱、貌奇醜、性淫蕩、雖年未及笄、眉梢眼角、不時流露情波、朱早思染指、奈乃父不作美、嚴加呵斥、迨其故嫁作商人婦、朱父亦遽爲梟下人、朱舊歡重拾、乃故更假歸寧、久留不歸、二人打成火熱、于前月朱接其姑、至蓋平押入娼窰搭住、伊則爲乂杆、近則變本加厲、携其姑返營代覓三道街士娼打住距龜頭張廣德龜性大發、爭欲銷魂眞個 朱獸慾亦熾、勢不可過、張終以力不勝、竟出下策、以刀砍破前額、血流如注、朱見禍將及己、以頭觸石、致紅光四濺、二人遂扭至五分署理論云

(後如何、容訪再誌)

王善人族侄 拐騙車馬續聞

【安達站】本站鐵道西頭道街門牌三十二號、張立正之車馬、于一月二十五日、被王鳳儀善人之族侄王國柱拐騙逃走一事、前誌本報、茲悉、王國柱之妻室、係由道德會李善人介紹婚配之天命媳婦、名楊潤潘、現在新京某道德會擔任女教員之職、其內兄楊某、亦在道德會學校任事、而王國柱有此最好親屬、均借王老善人之光、該王某應當學好人作好事、以與老善人爭榮、竟在各處欺詐拐騙、以丟老善人之名譽、而減妻室親屬之聲色、況張立正、一家數口、全賴此車馬生活、一但被伊拐走、而張家老小、只得活活餓死、昨聞張家託人往新京訪查消息能否訪着下落、後再續誌

協和會行宣傳工作 王道政治宣德達情

【海城訊】滿洲國協和會、海城縣聯合分會、當於三十日由常務員陳慶宜、趙夢九、協同派遣員石丸正、組織宣傳班、是日上午十時許、由城出發、爲前往縣境三區、大新屯村、華村民演劇機會施行宣傳工作、以資使民衆徹底了解、新國家王道政治之眞諦、及協和會宣德達情之宗旨、及抵該後、由講演員等、登台講演、及至午後二時許、即公畢返縣云

署長成績可嘉

【彰武訊】彰武縣警察署長王陞氏、警界老手、歷充各區警察署長職、胸有成竹矣、自歷該署後、警察大爲一刷新、庶政大爲整頓、井井有條煥然可觀、誠謂警界之善政手云耳

爲謀整頓市政 令各商栽樹設水筒

【岫巖訊】縣城警察署長穆永山氏、以値此春融日暖、已至解凍之時、對於本城市政亟應從事整頓、俾重衛生、而利交通、査城市南北大街爲我岫邑重要商場、各商門前、所植樹株、有被遊民殘壞、缺空甚多、殊非愼重公物之道、並査各商門前衛生水桶、雖經設備、仍屬不齊、穆署長有鑒及此、乃於月之二十八日、訓令南北門分所長、親赴各街、詳細査驗云

奉天法院旁聽記

夫丈去不歸 空留髮妻難守床幃
結果乃婦要求離去

瀋陽縣城東大柏官屯住戶、有郞高氏者、現年三十歲、民國十五年時經媒說允、許與郞鳳山爲妻過門以來夫婦感情尙和睦惟在六年以前、郞鳳山爲生活所迫、出外謀事至今、尙未歸來、在這長久之期間內、亦無信息傳來、更兼家無恆產、渡日頗感困難、近來郞高氏想到如常此以往、實非安全之計乃於婆母馬氏商議離婚、馬氏難不願意兒媳離去、但壺中無酒、怎好留客呢、遂狀訴於瀋陽地方法院、請求備案、經推事孫崇忱開庭審理、玆錄其當日問答如次、

郞高氏供

問、郞高氏你多大歲數、
答、三十歲、
問、那縣的人呢、
答、瀋陽縣、
問、現住甚麼地方、
答、城東大柏官屯、
問、在省城那兒住呢、
答、大北關鐵嶺道胡同門牌記不清啦、
問、你因甚麼事請求調解呢
答、爲離婚的事、
問、你多大歲數過門呢、
答、二十一歲那年、
問、你娘家在那兒住呢、
答、也在大柏官屯住、
問、有婚書沒有呀、
答、那事我還不知道呢、
問、有媒人沒有呢、
答、有媒人、但是媒人已經死咧、
問、你男人叫甚麼名字、
答、他叫王鳳山、
問、他出外幾年咧、
答、走六七年啦、
問、你對你婆母提起離婚、這事也不合乎法理呀、你得撤回才好呢、
答、我不明白你的話、現在我這大的歲數咧、好的人家不要我、不好的人家我還不去、實在沒法子呀、如再等幾年、不更老了嗎、
問、你不能告你婆母、你得告郞鳳山才爲對呢、現在你可以把告你婆母的狀子撤回、然後你不會再另告郞鳳山嗎、
答、是的(由書記官寫結撤押袝卷)我太苦啦、無吃無燒、現在娘家住呢、
問、你得交二十元錢、由法院登報並指定特別代理人然後就准你離婚了、
答、法官你老想想、我那有二十元錢呢、
問、你不交費怎辦是沒法辦呀、法律師是國家規定的不合法不成呀、
答、求法官與我想法吧、
問、你不交二十元、少交點錢怎樣呢、
答、少交點可以的、
問、你交五元吧、由本院找一個特別代理人(即律師)
答、現在我也沒有錢呀、
問、限你一個星期再交欵吧行不行呢、
答、再多緩幾天吧、
問、十天怎樣呢、
答、十天可以辦到、
問、到十天時你將錢交到本院會計處就妥的、
答、我交上錢就能過堂嗎、
問、交欵後就能過堂的、
答、過一堂就能宣判嗎、
論、那時過一堂就判的、沒有別的麻煩了、
答、我實在無法子、我得給人家當女工混生活去、
問、你有孩子沒有呢、
答、有一個孩子死啦、

郞馬氏供

問、郞馬氏你多大歲數、
答、五十七歲、
問、你是那縣的人呢、
答、瀋陽縣、
問、住甚麼地方、
答、城東大柏官屯、
問、你兒媳高氏要離婚、你有甚話說呢、
答、我兒子走不過幾年她在家(即高氏)也沒有說她不她、
問、你兒子走後有信沒有呢
答、有信在北平有人看見過
問、在北平作甚麼事呢、
答、在商店裏住地方呢、
問、有誰見着過他呢、
答、來信都在她女人手裡、有我們村中一位姓高婦人在北平看見過他、
問、既然你兒子在北平、你兒媳要和他離婚、你怎不與你兒子去信呢、
馬氏未答、
問、你家有產業沒有呢、
答、雖沒產業但是也沒餓着她呀、(即高氏)
問、你兒子從前作甚麼事來的、
答、在電話局內作事、一個月得十三元錢、
問、你兒子出外五六年了、生死不明、若按民法上說男人出外三年以上永無信息、就得准許女人離婚、現在人心難保、你能與你兒子去信才好呢、不然實難挽回呀、
馬氏未答、
論、郞馬氏你下次就不必來了、
答、是的、

審至此推事宣論、本案保十天郞高氏交到五元錢後、再定期開庭、遂畫押閉庭、

警廳防春疫之發生 定期施種牛痘
由四月八日至十二日止

【奉天訊】瀋陽警察廳、爲豫防市內發生天花起見、特定於施種牛痘事宜、並通令各署遵照規定日期實行各節、已誌前報、該廳現規定由四月八日起至十二日止、每日市內所需種痘者、向該管警署而種之、茲將其每日各署施種時間誌下、

四月八日、午前九時至午後三時、城內警察署、東關警察署
四月九日、午前九時至午後三時 南關警察署 瀋海區警察署
四月十日、午前九時至午後三時、西關警察署、北關警察署、
四月十一日、午前九時至午後三時、工業區警察署、大東區警察署
四月十二日午前九時至午後三時、南市場警察署、北市場警察署、

道德會大見進展

【岫巖訊】本邑道德會、自客秋郝會長逝世、會務告一段落、於本年一月間、經全體會員敦聘官縣長及阿部參事官爲名譽會長、商務會長王世滋爲正會長、任職以來、盡量發展、不辭勞悴、現在正式會員、已達七百五十餘人、義務小學及家庭教育研究社、共計成立二十餘處、四鄉講演、開導風化、稗益社會、厥功非淺、成績大有可觀、將來會務發展、尤有日進千里之勢、此皆新任名譽會長及會長等努力之效果、此後更擬於山西會東院內、建築樓房二所、現已開工建修、以期奠定會基云、

三育校長得人

【岫巖訊】岫巖基督教會三育小學、自開辦以來、成績斐然、學董會會長宋耀忱氏、辦學熱心、昭人耳目、茲爲整頓校務起見、特聘賀夢秋女士、爲該校校長、女士品學兼優、經驗宏富、洵教育界之老手也、前任該校教員又歷營口、奉天、吉林、各地、春風化雨、桃李滿園、此番來長斯校、定有一番起色、時値開學之際、而一般報名學子、大有擁擠之概、可見該校前途發展、不難拭目以待、爲該校賀、亦爲該校學生賀云

爲謀掃除匪患 飭警晝夜偵防

【奉天】市內近來、搶案疊出雖經破獲、但出者仍出、而歹徒毫無所懼、茲瀋陽警察廳長、齊廳長、有見及此、爲求根本極力掃出、以謀地方治安起見、除令警注重地方不明戶口之調查、並飭警晝夜加勤、於管境及熱鬧場所施以偵察及防務云

瀋縣領樹苗九萬株 頒發二、三、五、等區

【奉天訊】瀋陽縣公署、爲農民謀福計、並發展造林起見日前承在各區擬設苗圃數處現當春日、正可施行之佳期、於四月一日該署實業股長關恩廣氏、由奉天省實業廳領到樹苗九萬株、當由該股長頒發第二區祝家屯三萬七千株、三區柳匠屯五萬株、五區沙嶺堡三千株、各區由各區長招領、嗣後未領各區、仍繼續頒發云

爲求節省經費 臨時僱員淘汰

【奉天】瀋陽縣公署尹縣長、以該署征收股、前因事務紛忙、人員不足分配、曾於去歲年終、考取臨時僱員十餘名、現以該征收股、負責征收糧賦、至五月起加罰、納稅便將超逾大半、而事務理當減輕、爲求節省經費起見於五月一日便實行淘汰臨時僱員、但以成績考核、或可保留二分之一云

黑牛屯李某被搶 被四床衣服二包

【奉天訊】瀋陽縣第三區柳匠屯警察署管界、黑牛屯村住民李樹起家、於三月卅一日午後九時、突來步匪二名、均持木棒進室後翻索財物形惡萬分、結果搶去、衾被四床、衣服二包、搶畢向南逃去、警方聞知滋場、匪已遠蕩無踪云

田莊台慈善會 粥場停止 義務職員各盡責任

【田莊台訊】本鎮慈善會、設粥場、已誌報端、自由一月一日開施、至四月一日止此三個月之期、共撥米二百餘石、全係紳商富戶、各大善士捐助、共襄義舉、貧民賴以求活、感恩非淺、現在因隆冬已過春暖風和、農工各業、均將興作、貧民自易謀生、並兼所募之賑糧、如數施盡、已將逐日黯糧之總數、暨募糧花名冊等報請營口縣署備案定於四月一日停止、場務總監、鍾舉圖、馬海栖

崔某起火 娼寮被連

【復縣訊】本邑舊市街、市場第三巷、住戶崔某、係擺餅貨攤子爲生、於三月二十六日、午後二時、因其同行劉端正、假其住宅爆瓜子、不悉何故、竟而起火一時轟動衆人、一面彈押、一面援救延燒二小時、始救息滅、計焚平房一間、屋內損失、約十幾元、當經警察、將劉端正、獲署訊辦、惟共隣居妓院、三十三號、執事人徐寶亭、始開市三天、亦被其火連燒、計焚平房三間、室內損失約百元之譜、近聞房東與徐寶亭、令崔某包賠損失而崔某乃係小販營業、每日入欵 僅足衣食、何能賠得此欵、變方經人合辦中、俟

紅萬字會澤及枯骨 掩埋隊全體出動

【營口訊】本埠紅萬字會、對於扶弱、恤貧、施藥、捨棺掩骨、濟葵諸慈善事業、積極進行、從不稍懈 故埠內蒙惠貧黎、莫不頌揚該會仁慈、歷年嚴冬、遼河結凍、船隻停航、市面立呈蕭條景象、異地無依、半途失業、慘遭病故、葬身郊野之屍體、當茲春融凍解、野狗成羣、掩扒吞嚙、殘肢斷骨、狼藉道左、白骨嶙嶙、慘不忍覩、稍具惻忍之心者能不泣然該會有鑒及此、遂僱用數多夫役四出巡視、每遇有骸骨暴露者、即予掩埋、如此澤及枯骨之舉、誠善中之周而且密者云、

私煙館被獲 却便宜了癮君子

【營口訊】小紅樓東院、有方媼者、年已耳順、素染芙蓉癖、日嗜之深、近日該媼窮極無聊、異想天開、竟公然開燈供客、招引一般黑籍君子、趨之若鶩、日昨正孤燈一盞、短棒牛根、大肆吐納之際、爲鴉片專賣署緝私人員偵悉、闖入屋內、當搜出煙泡兩個、煙燈一盞、煙槍一隻、遂將該媼羈往專署解往警務局羈押、所幸者、一般癮君子、事前即知、早已逃之夭夭、溜之大吉云、

何李兩會長堪嘉

【彰武縣】泡子碑、阜彰縣第三鄉農務會、會長何秉政李潤元二君、歷充各界要職、經驗宏富老成練達素負衆望、故鄉民推舉爲會長、凡對於地方公益之事、無不當仁不讓而捷足先登、是以該會長收獲地方頌聲載道有口皆碑云、

火燎棍溝兵匪接戰 匪等逃竄警隊追緝

【海城訊】近據確訊、警察第三中隊、分隊長韓柏昌、高麗庭、率同警察三十餘名、滑赴二區境內、梭巡、及行抵火燎棍溝地方、與匪首天德、天福、黑虎、九龍等、率黨羽百餘名、相遇接仗、約歷六小時之久、匪勢不支始紛紛逃竄、閒警察隊、現仍跟蹤追緝、而匪等、已向興臨撫地方逃潰云、

問卜街火警關係者 已移交法院疑雲疑雨畢釋

【撫順】月之十六日夜間問卜街之火爲災事、已連見各報揭載惟當時外界因不明眞象、故多發生疑竇、現經警務當局、實地調查結果、緣該起火地院內、住戶甚多、人跡亦出入無定在復興隆樓梯下、與福慶長住室毗連之一二三尺內、有柴草一堆、木箱數只、或許有人不愼、遺棄煙火灰燼、以致爲災、容或有之一時疑團盡釋、現已將原案移交法院辦理云、

劉某被獲 警備隊活動

【彰武訊】據客人談話云、阜新縣東部富紳劉某者、因某種大嫌疑案、駐新立屯之友軍警備隊二十八、於上月廿五六日、前往戈獲案訊、聞係某項重要窩匪犯、被人舉發現正大示妥保中云、

貼粘新聞 注重人民智識

【復縣訊】本邑康德記、大爐房開辦多年、支本頗爲豐富、而該號財東、康貴忱、與其經理人孫仁軒、二公之爲人慷慨好義、古道可風、爲消息靈通、與人民智識起見、不顧金錢、特備各種新聞報章、粘貼於門前板牌之上、以供遊人觀覽、是以商民人等不費分文、而得知全國新聞、猶增進智識、似該號者、可謂商界模範者也、

朝陽市面 日趨繁榮

【朝陽訊】本縣自滿洲事變以還、迄今三載於玆、對於交通之發展、市街之整頓、商買之盛興、較諸舊政權時代實不可同日而語矣、而於客歲新區劃實施後、商業更屬繁興、旅客日漸增多、是以一般投機開設旅店者、日有開張、玆有原鴻大旅館經理劉鳳鳴者、品行端方、老誠練達、素爲一般所器重、而交際手腕之靈活、處人忠厚之熱誠、又非其他所可比擬者、近今鑑及、旅客月漸增多、乃在康德門內路南、開設信昌旅館一處、以便旅客安寓、其房舍之寬大、室內之清潔、招待之周到、又厥非其他旅館所能平行者、是以現在每日投宿者、實有人滿之患云、

皇帝陛下訪日 與友邦日本（二）

滿日融和史上最光榮一頁

二、滿日議定書之眞精神

友邦日本自滿洲國以滿洲事變爲機而宣告獨立以來，爲培養哺育此新生之芽起見，不惜重大犧牲而予以援助，終至見滿洲國今日之創業，此實滿日兩國民以順天應時的大義明文之左證也，

雖然世界列强徒以侵略國之汚名貶正義國日本，暴言以領土的野心而攪亂平和，每非難日本之行動，但友邦日本立脚於正義，以善鄰之誼，骨肉之情，而援助我新生滿洲國，日本之對我國恰如孟子之所謂『何必曰利，唯在仁義而已』

當日本脫退國際聯盟之際日本天皇陛下所頒之詔書中云，

『此次當滿洲國新興，帝國以尊重其獨立，促進健全發達，爲除東亞之禍根，保世界之和平之基也』爲此將日本之悠遠宏大之襟度披瀝無餘矣，

是以一九三三年八月在日本內閣閣議上議決『以滿洲國爲與日本不可分離之獨立國而助長其發達』同年九月十五日毅然承認我滿洲國且簽訂如左之滿日議定書，於玆確立兩國關係之牢固不可拔之基礎，

滿日議定書

四、日本國確認滿洲國、根據其住民之意思，自由成立而成一獨立國家之事實

因、滿洲國宣言，中華民國所有之國際約款，其應得適用於滿洲國者爲限，即應尊重之，

滿洲國政府、及日本國政府，爲永遠鞏固滿日兩國間善隣之關係，互相尊重其領土權，且確保，東亞之和平起見，爲協定如左，

一、滿洲國，將來滿日兩國間未另訂約欵之前，在滿洲國領域內，日本國或日本國臣民，依據既存之中日兩方間之條約，協定，其他約欵，及公私契約所有之一切權利利益，即應確認尊重之，

二、滿洲國及日本國，確認對於締約國，一方之領土及治安之一切脅威，同時亦爲對於締約國他方之安寧及存立之脅威相約兩國協同，當防衛國家之任，爲此所要之日本國軍，駐紮於滿洲國內，

本議定書，自簽訂之日起即生效力，

本議定書，繕成漢文日本文各二份，漢文原文與日本文原文之間，如遇解釋不同之處，應以日本文原文爲準，爲此，記名兩員，各奉本國政府之正當委任，將本議定書簽字蓋印，以昭信守，

大同元年九月十五日，昭和七年九月十五日，訂於新京

滿洲國國務總理　鄭孝胥

日本帝國特命全權大使　武藤信義

即滿日兩國基於鞏固悠久的善隣之友誼，且誓約確保東洋平和之趣旨，而締結兩國共同負擔防衛之攻守同盟，當此歷史的滿洲國承認之際日本全權大使武藤信義大將曾發表如下之聲明書，向世界宣揚議定書之眞精神，即

『滿洲國自宣佈其獨立以來，爲時僅半載，各種設施大備，建國之理想相繼實現，故吾人以確信承認之，然而我日本帝國表明率先於世界列國正式承認滿洲國之獨立，而傾注善隣之誼於提携協力之意志滿洲國民之欣喜固已可知，日本帝國之官民亦慶賀不迭，奁滿日兩國之關係，爲唇齒輔車，互相依倚，不可或違，然軍閥無道，內虐生民，外侮友邦，紊亂東亞之安寧，但滿洲內則表明王道建國，而欲實現民族共和之熱望，外則尊重國際信義，遵守門戶開放，機會均等之主義，關于撤廢治外法權，暨對一般外國人之內地開放問題，及其他條約改訂，特設委員會整諸種準備，不單獨廢棄條約，畢竟以協調之精神爲基礎，力謀國問題之解決，且顯示以實滿蒙爲內外際人安住地之蓋日滿兩國由此一共歸趨俾能舉共存共榮之實，本使確信此次之承認爲安定滿洲之事態，且保極東將來的平和之唯一最良之方法，又帝國藉此對滿洲國官吏率直的披瀝敬意與信賴，尙望日滿國民須以遠大之抱負與凜然之決意從事，俾示範於四隣，高揚東洋精神於宇內』

慈善會周年會 報告已往概況

增選副會長及名譽董事 並擬設貧兒救濟院等

【興京】本邑慈善會、召開三周會議，已誌報端，是日該會門首，揭揚國旗，車水馬龍，頗形熱鬧，此次會議爲該會成立三周期滿，首由閻會長報告，該會三周年善業概況經費來源三年共入國幣三千八百餘元除善士助捐一千二百元，皇帝救急金一百五十元，補助金一百元，會金均由會長及職會員助捐，共入小米一百二十餘石，善業支出三年，共用去欵三千六百餘元，用去紅粮小米一百石有奇，救濟人數施藥濟人，三萬一千六百餘名，施粥共達八萬七千餘人，施衣一百三十餘人，施棺四十餘口，施行牛痘共三千四百餘人，職員夫役均係義務，報告完畢，因該會三週期滿，應行另選正副會長，惟因閻洪二會長，此三年中全會之進展，依仗二公獨多施設，如另選他人，恐於善業有碍職會員集誠懇挽留兩會長、迫令票選選舉、仍係二會長留任、復經縣署總務科長郭冠英提議、應增副會長一名、以便協助會務進行、全體贊同、乃票選該會理事長、張學海充任、査張君現任本縣署理財股長、任職多年、爲人忠誠、對于慈善事業、尤能盡心竭力、此次充任該會副會長、想慈善之將來、必有一番發展、選定完畢、即舉行名譽會長就任式、據査該會因係單純慈善機關、甚金毫無、每年善業欵項、由各大善士捐助外、悉由該會職員負擔、長此以往、對善業恐難進展、而値此年景欠收、職會員力薄、亦大可長之事也、因是事先議決聘請本縣、名宿素孚市望者十名、爲該會名譽會長以使善業進展、故聘內務局長劉汝言、財務局長趙振珠、教育局長史耀東、總務科長郭冠英、女師中校長王振東、商會長黃金來、農會長劉廣仁、財務股長李玉、孔學會長吳學毓、縣辦事員馬清溪事先並印就聘書記章、以表誠懇、各名譽會長、均皆滿場就任、此後本縣善業前途、必有一番發展、亦本縣災胞之幸福也、復討論善業進行方針、除舊歷年所辦之施粥場庇寒所、當期施藥、施棺、掩埋、種痘、照常進行外於必要時、應創設施醫院貧兒校產科學校、當期救濟院云

妻妾爭風

【呼蘭訊】本街龍王廟胡同住戶、郎俊卿者、現年二十九歲、因承有祖產、家道小康、人均以郎挨子呼之、原配黃氏、與郎某年相若、結褵已及數載、生有一子、元年前郎某復納一妾、因此妻妾之間、時相爭吵、本月廿七日一妻一妾、不知因何、忽又失和、哭喊吵鬧、扭結不休、郎某兩相勸解、各謂偏袒、相爭益烈、後經聲明嚴守中立、以示無偏、妻妾兩方、始稍緩和、一場醋海風波、幸得告一段落、若郎某者、可謂左右作人難矣、

爲保持人類之健康 舉行全市掃除

縣公署規定十一項辦法已公佈

【錦州】省垣，錦縣縣公署，爲保人類健康，謀衛生清潔化，例年於春秋兩季，舉行清潔大掃除，以謀清潔，而免因汚穢發生病疫，歷年准期施行，併令警挨戶檢查，以免市之商民，陽奉陰違也本年來，已屆掃除之期，業經規定，於四月一日起，至十五日止，爲施行全市清潔掃除之期，復使人民之明瞭及清潔細目計，併經縣署擬就施行規則十一項，現已公佈週知矣，玆將所有規定之要則，披露於左，

一、無論城關街巷，不得任意便溺，

二、馬路街道兩旁，所有附近住戶，酌核挖溝，不得一切，公共流水溝渠，應由淤積汚水汚物，

三、無論舖商民戶，凡門前院內溝渠，務須合力淘濬

四、商民之墻下陽溝，原爲放流雨水而設，不得傾倒汚水汚物，及一切有顏色之水，溢流墻外，

五、門外墻根，以及院落堆積穢物爛草，及霉爛之物並各種肥料，於定期之內，一律掃除潔淨，

六、院內厠所之糞便，不准堆積溢流每月應撤以生石灰，或沙土覆蓋，

七、養車之戶，須有棚欄不准在院內街道，散喂牲口以糞草狼藉，養猪羊亦須有相當圈欄，亦不准在街前飼喂，致有妨害衛生，

八、厨房務須清潔，盆碗缸甕等器具，均須洗刷清淨加以覆蓋，

九、灶旁炕下，及室內桌椅箱櫃等，陳設器具之下，均須掃除，勿得存有塵垢，及其他不潔物品，

十、衣服被褥，一切日用物品，務須勤加洗濯晾曬，不可任意汚垢，

十一、凡藏衣破鞋等物，應速用火焚，或掩埋之，

建國紀念運動大會 端陽佳節全國舉行

藉使建國精神普及全滿各地

【濱江】爲紀念大滿洲帝國之建國，而於每年全國各地同時舉行一次之建國紀念大運動會，本年舉行期，定於六月五日（即端午節日）舉辦等情已誌本報端矣，玆將本屆建國紀念第四次大運動會之要旨，預行披露如次，

一、目的　爲紀念滿洲國之建國，於全國各地每年舉行一次建國紀念大運動會，以體育爲媒介，將建國本旨王道及民族協和之精神，使其徹底普及之，同時企圖一般國民之體育思想，與體質之向上爲目的，

二、主辦　大滿洲帝國體育聯盟（各地方事務局及各縣體育會）

三、名稱　建國紀念第四次（主辦地名）大運動會，

四、舉行日期　六月五日（端午節）

五、參加團體　以兒童學生爲主體，參照該地方之狀況，一般人民亦使加入，

六、種目　一般種目，田徑賽，足球，排球，籃球，網球，特別種目　團體操（體育跳舞）表演，武術，團體競爭，餘興競爭，化裝遊行，其他以各地特殊競技亦含在內，

七、宣傳　於大會前後實行之宣傳如左，

1、中央實行委員擔當事項　一、催勸及促進於共各地之言論機關，二、標語，傳單等之分配，三、於三主要都市用飛機散布傳單，四、無線電放送，五、撮電影及映電影

2、地方擔當事項，一、發行適應該地方之特點宣傳印刷品，二、放烟火，三、組織音樂隊，四、組織救護隊如有困難則利用此機會宣傳醫術文化，以資大衆之啓蒙

八、要項（一）參加團體於運動會開始前，或閉會後，須持國旗遊行（二）運動會歌樂譜由中央分配發送（三）使充分發揮團體和樂的精神（四）各地實行委員由滿洲國「官廳，協和會，聯盟地方事務局，學校」附屬地居留民地「官民，學校」推選（五）各地編職員次序，內中要推載鄭國務總理爲名譽總裁，（六）聯絡地址，新京文教路內大滿洲帝國體育聯盟，

九　舉行地，各聯盟地方事務局還出可能之舉地行，於四月末日報告於中央事務局爲要

實廳洞悉商情 減輕商家擔負

令全省商會編製預算書

【錦州】本省，實業廳，廳長錢魯民氏，自去冬到任以來即大展其整頓與建設之懷抱前呈需時兩月餘，玆將全省各縣村之產業，及商業狀況視察完畢，以夠途各縣，目視實況，作爲統盤，整頓方策，關於產業方面，興革事項，已提出全國，實業廳長會議席上，業經通過，將逐漸次第進行，已誌本報，進行之步驟如何，以待將來之披露，今以本省，商業言之爲會，而實際爲，會長四人操縱者居多，任意假名，閱開支賬簿糜欵浩大，雖名商務會，組織極簡單，而檢錢氏巡視各縣之結果，有之徵納會費，致各商每有怨言長此以往，商業前途，實不堪設想矣，有以實業廳，爲輕減全省各商家之擔負者乃頒印開支豫算册，令行各縣商會，速爲編製，呈報來廳，以便斟酌，各地情形，酌爲增減，並一切開支，須貼附據及說明書，以免冒濫而資減輕各商家之擔負，錢廳長此項計劃完成，刻已通令，各縣商務會，一體遵照進行，限於本年四月一日起施行編製預算云，

瘋狗狂奔 咬傷老媼

【西豐】本邑一面街於二十六日午後二句鐘許，臨路旁一老媼憩扶筇，年屆頒白，忽由東方若飛般奔來，一牛尾花犬，巨口大開，長舌露外，猖猖不止，臻老人切近，闖張惡口，咬傷老嫗膝下，遂跌倒於地，成孔流血，痛聲哼哼，經羣力擊之，犬已東門逃矣，沿滾濤驅而踪影無見，據某言，前多日，該犬於西站道，亦傷一嬰云，

濱江省穆稜縣 風俗政教概說【四】

千七百平方釬由日商近藤林業公司經營之，

三、鑛業，縣境有穆稜煤礦一處礦山所在地係縣屬第四區梨樹溝，面積爲三十平方里，埋藏量已探明者約三百萬噸，此外現在有一部正在採掘中，一部尙在探鑛期間大同二年份共採煤十三萬噸所有鑛山勞働者約計一餘千人，至縣內之白石磖子鐵路馬橋河玻璃礦等因未探鑛開採無憑詳述，

四、工業，査境內並無大規模之工廠僅有機器油房二處人力油坊十四處，約佔用工人五六十名，全年約共製油三十餘萬斤，此外尙有小磨房四十餘處，每處一日約製麥粉二百餘斤銷於當地，

五、商業，縣內商業經舉辦商工復興貸欵後因而復活者殊不在少，據最近調査共有各種雜貨商號約在四百家左右，分布城鎮各處其營業方面就現在論頗稱蕭條，此後地方如能發達商業自可隨之振興，至商業機關計有縣商會，梨樹鎮商會，興源鎮商會，馬橋河商會，下城子商會等五處，

六、畜產業，縣內畜產業年來不甚發達據最近調査，全境約共有牛一千一百餘頭，馬一千五百餘匹，騾一百七十餘匹，驢一百餘匹，羊八百餘隻，猪四千九百餘口，犬二千餘頭，鷄六千六百餘隻，鴨九百餘隻鵝八九十隻，

七、水產業，縣內備有稜穆一河川狹水淺出產甚少，在夏季雨多水深時有牧童農叟垂釣得魚者，每尾重者不過十斤之譜，輕者二三千或十餘兩不等，既無深淵大川出產又少故無水產業之可言，

八、狩獵業，縣內山深林密子野猪熊等類亦不在少，祇因治安未盡恢復，致無從事于此項事業者，因而狩獵業之現狀無濕査報，將來匪患徹底肅清地方平靖則以行獵爲業者，定不乏人，而其發展當有不可思議者矣，

第六章

一、交通、鐵路　北滿鐵路由磨刀石起經過山頂立代馬溝北林河穆稜站興源鎮下城子馬橋河虎林密河太平嶺細鱗河等處以達綏芬河經過縣境長約一百八十里穆稜鐵路南起下城子車站與北滿路銜接，北行經過三道河子縣城亮子河梨樹鎮，以達礦區，長約一百二十滿里

二、道路，國道由磨刀石起沿北滿鐵路越細鱗河以達綏芬河，於大同二年經國道局修築汽車道復由下城子起，經過梨樹鎮達老達子溝長約一百四十滿里於康德元年秋間經國道局修築汽車道，

縣道，已修道路，由梨樹鎮至勃利縣分水嶺間道路約八十里，民國十九年修成，現因年久失修多半冲毀，

未修道路，梨樹鎮—密山，長約三百里（自動車路）

八面通（縣城）—勃利，長約一百八十里，

興源鎮—五虎林（寧安境）長約一百里，

興源鎮—汪清，長約一百五十里，

興源鎮—東寧，長約二百六十里，

興源鎮—寧安，長約一百四十里，

鄉道（久未修）縣城—亮子河—胡家店—小東溝—四方台—梨樹鎮，全長約一百里

縣城—向陽屯—雷峰岐—白草溝，全長約四十里，

第七章

金融　境內流通之金融大概分爲下列數種，一，國幣約占百分之七十，二，金票約佔百分之二十，三，舊紙幣（指哈洋，官帖）約佔百分之三其他（舊銅幣）約佔百分之四近年以來胡匪充斥當地出產日形減少則地方之金錢頗感缺乏，至其流轉於境外者除駐梨樹鎮之滿洲中央銀行可以滙兌外，尙有下城子馬橋河興源鎮八面通梨樹鎮各郵局均能滙兌，此外如下城子福順理滙兌莊，八面通福順德代理店亦能滙兌，此穆稜金融之概況也，

最合理想的地鋪

東洋リノリユーム（油漆布）

目錄免費奉送

尤適旅館。應接房。洋屋。澡堂脫衣房。其他一般住宅之門廊。客廳。廚房。步廊等之鋪用。

各埠室內裝飾店。地氈舖。家具舖。均有代售。

請就近接洽爲荷。

東洋リノリユーム株式會社

（里諾利式母）

營業所　大阪市東區瓦町二丁目三和ビル　電話本局二〇六〇・三九一〇番

工場　兵庫縣川邊郡伊丹町　電話伊丹一・六九番

分店　東京市京橋區銀座四丁目三和ビル　電話京橋二五六四番

五淋白濁滅菌至烈

利比兒

一、凡由異國人種而傳染之病毒極帶猛毒性尤爲頑固故普通治淋藥毫無寸効惟此時特製利比兒對此猛毒性淋菌可完全滅絕

利比兒効力絕大

服藥翌日之爽快　五日後之徹底藥

特製利比兒爲現代治淋藥之第一人者日本內地勿論雖海外諸國到處莫不博有絕大信用服用特製利比兒後淋病菌我諸我根恰等注熱湯然依化學的最微妙配劑調製內服藥故由膓粘膜吸收作用極速入膀胱內變强力殺菌性與尿化矣放尿時痛快行殺菌作用迄今憂鬱患者服藥翌朝心感難嘗爽快氣分藥效之說明玆費千萬言多由體驗者之實話若由五日分之試服便知事實矣

本劑之特徵

一、服藥翌朝尿變藍色排放强烈利比兒之臭氣此時自覺速現顯著效果

一、今迄尿道繁殖之無數淋毒菌有此可懼殺菌力由尿悉洗出是以不用危險尿道洗滌之必要也

一、特製利比兒之藥効爲識是確實起見取其尿以顯微鏡檢查黴菌最爲捷徑也服藥後黴菌屢屢殺滅現有趣現象眞能滿足患者

洗滌之危險

凡患淋病之人必欲一度洗滌尿道將來必大後悔玆將洗滌尿道可懼弊害之實例略示二三焉

一、因由尿道分泌之膿逆押至尿道之奧端其黴菌侵睪丸忽起睪丸炎恐發腫疼痛發熱身感不能動之苦痛

二、患者之尿道劇痛故如錐刺之痛其上更注入藥物尤與一層之刺戟是以排出膿返較以前劇烈甚至出血尿

三、膠皮管及點滌器挿入潰尿道尿道之血管突破出血震盪之人亦有之

四、藥物若强注入尿道押入黴菌諸共膀胱內部起淋毒性膀胱炎膀胱加答兒等卒至不能恢復原狀之人亦屢不少

以上自家尿道洗滌有百害無一益效果微弱故請注意爲要

日本滿洲海外到處藥店皆有販賣

大阪市東區南久太郎町二丁目

發售本舖　竹村製劑所

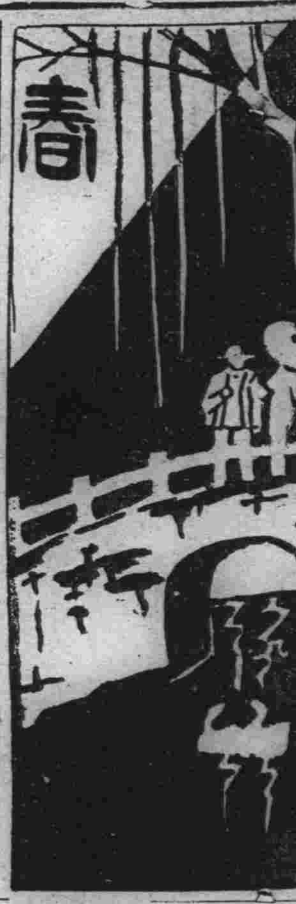

破爛市交易種種 （二）

用賤價購得珍奇物品 破爛商販每有暴富者

新京破爛市內活動的商販裏面可以分爲兩種，一種是收舊貨的，一種是賣舊貨的但是收

舊貨

舊貨的同時也是賣舊貨的，如同破爛市的商舖，或是固定攤床，他們都是收買舊貨可是他們收買是爲的是出售另一方面給賣破爛市商人的販者，他們在破爛市舖店攤床方面看來，是半賣舊貨，但是在我們眼裏看去，他們也是地地道道是收買者，因爲我們多少不需要的物件都是賣給他們。

由以上的關係來觀察，我們知道所有破爛市活動的商販，他們所希圖的，都是以物品轉手間所得到的利潤，這樣說又知道所謂被爛市的商販，在商業利潤上來講，他們和洋物商店賣新物的老板是完全同一性質，不過他們所

推銷

的是舊貨而已在這兒我們還應注意一點，就是破爛市商人與洋行老板利潤厚薄的比較，還兒沒有標準的尺度去估計，就一般人來看都說破爛市的商販，屬於低級商業，他們資本微薄，得利有限，較之大商店則有霄壤之別，但是我知道，確有很多的破爛商發了大財，因爲在他們這種性質的交易，是有很多的機會去用賤價購得珍奇的物品，使寒窮的破爛市商販暴富，這個事實，在社會變亂時代轉替的時候發生得特別多，如同中國初年間，有多少的，破爛商販變成資本家這點，我並沒有過大的說詞，

話說回來，就一般地來說當然一個破爛市的

商販

要還不及洋行老板可以大量地去分沾勞動的剩餘價值同時我們在購買力的強富與薄弱去觀察，也可以極顯明辨別出他們所得利潤的多寡厚薄，看去光顧到破爛市的主顧，差不多百分之九十九都是寒苦的群衆，他們薄弱的購買力，根本就打定主意用最底的價格買到便宜的東西，由於這購買力的限制，使破爛市的生意陷入不景氣但是我們始終要明白這一點破爛交易市場的發生，也就正要由一般

窮民

講買力降低於水平線以下薄弱，他們在無力購買新物品的消費能力下，於是想出變通的辦法，去買舊貨這一條道，破爛市是在這種客觀的環境下產生出來的。

現在我們應當去介紹關於新京破爛市的情形，他們舊物品收集的量與質，當破爛市交易上的習慣，方式與手段，破爛市過去與現在商業情況之比較等等。

程長庚傳略 （二） 光

近代劇家開山鼻祖皮簧先進 演劇威武嚴肅之慨令人起敬

長庚惡奢侈，而疾諂諛，一日，至某王府演戲，某王禮以上賓，延入書齋閒話，知長庚嗜鼻煙，盡出所蓄，分裝各色煙壺，使長庚品之曰，汝非來吾所，不得聞如許名煙也，意在禮長庚，而長庚則惡其誇，以其褻已也謂王曰，某亦略有所得，王曷辱臨，一評其優劣，王喜而諾之，翌日，王至，長庚將各種名烟，羅列於案，每壺或玉或翠，各以類分，每類可分爲數種，或十數種不等，五光十色，紛陳王前，笑謂王曰，覘王所蓄者何如王慚而去，孫菊仙，長庚弟子也，自海上歸來，往謁長庚，頗染滬上奢風，衣棗紅狐裘長袍，青色狐裘馬褂，帽上釘以珠玉，顧影翩翩，風流自賞，長庚一見，即頻頻注視，自首至足者再，有頃微語謂其從者曰，此人誰耶從者肅起而對曰，此孫某也長庚拈髭微笑曰，我以爲上海道至京也，自後菊仙對於長庚，敬禮有加，長庚暮年上台，均須數人在後扶掖，然喉音仍清亮，字斟句酌，不似近年諸伶，稍博微名，便欲偷聲減字，敷衍從事也

一日，長庚唱天水關，唱，『先帝爺在白帝城』句，適值欬嗽，白字音彷彿栢字，次日都下傳譌大老板又出新聲凡有唱此戲者，莫不改爲柏帝城，自矜效法長庚，姝姝自喜，可見當時都人士傾倒之至矣，

長庚聲調絕高，純用徽音不雜花腔，登台一奏，響徹雲霄，雖無花腔而充耳饜心聽者皆滿志而去，轉覺花腔拗折爲可厭，本工度崑曲，故於唱法字法，講求絕精，後人視爲指南，是非皆取決焉，長庚日自課綦嚴，至老不倦，到班時刻不差寸晷，每張報將演某劇，至期風雨必演，日取車資不過四十千而人固無敢越之者，遇座客偶稀，必勇於自効，日或再奏技或三奏技，人知大老板三奏技也，則座大滿，自無插足地，且有以倍價求立視者，共悅人爲何如者，晚年出入梨園，必以管事四人自隨，應對進退，不離左右，時人目爲長庚四將，時已不常登場，素性傲慢，行逕遂亦放誕不羈，三慶部名優麇集舍長庚外，無騖才，故平日賣座僅百餘人，斯百餘人者皆崇拜長庚日日必蒞，寒暑無間者也，執事者至萬不得已時，走告長庚曰，將斷炊矣，老板不出如衆人何，長庚乃命之日，明日張某劇後日張某劇，紅單一出，座上客竟患人滿，然長，往往不唱，必爲此三四次始一登台，久之羣知其慣技，亦不上座，必三四次人方往觀，一日又張一劇，係長庚佳作及到園，座仍只此百餘人，恚甚，親立台上，顧坐客而言曰，某薄有微名，每奏技座必滿，然此輩不過慕程長庚三字名而來耳，

東西笑話選集 △……（七十一）……心炎

賠償坐地瓜

新都舊市場、一日有要戲法者、然正要至熱鬧中間、觀衆緊圍圓場森嚴、亦在洋洋高興的當兒、這時候場內的右邊、有一手托圓型木盤叫買柿子者、該小販當時、亦因觀得十分入神、所以不知覺間、把柿盤置在地下、自已亦蹲於木盤傍、恰巧—霎時—亦有一双手托盤、叫賣熱熱地瓜者、因爲二目直注戲法、所以行抵賣柿子者面前、双手托着木盤、向地上垂股一坐、誰想正坐於柿子盤上、新而且鮮的一盤紅柿、被四十五斤重的屁股、坐成一盤蕃茄醬、這時賣柿小販、眼光轉視地瓜小販臀部、奈已晚矣、故勃然大怒厲聲不休、而地瓜小販、自知未注意關係以致理窮、無話可言、只得好言相慰、然賣柿小敗、原係貧苦之輩、經此臀災連本傷損、大有欲止難遏之勢、地瓜小販見事不假、於萬般無奈之下、遂以山東口調說道、俺實非特意的、那有煞法子、倘實在不結時、最好請你即時報復可反過來、坐我盤中的地瓜好咧」觀衆一聽大譁、

凶日是吉日

某中學生、一日夜間去舞場將腰中錢包、被人掏去、次朝回家用早飯時對其兄曰『昨天實在是一個凶日』兄當問曰『何故？』生曰『因爲昨天夜間、於舞場中、錢包被人掏去、倘被舞女掏去、倘使人好受、若被掏摸偺去可難過極噢？所以昨天實在是我的凶日』兄曰『哼！依我看勿論她或他誰偷去、總之偷去的人、昨天是一個大吉日的。』

解毒良藥劑

胡姓小學生的父親、問智姓小學生的父親曰『我們孩子在學校裡、學了一種惡癖、就是每使鉛筆寫字的時候、愛咕鉛筆尖兒、我想現在小學生、十有八九、多犯這種毛病、不知有甚麼好法子、解那種鉛毒沒有？』智生父曰『有、有！有很好的科學方法、此法倘係鄙人自已發明的哩』胡父問曰『請你告訴我、以便應用』智生父答說此法很簡單、就是兒他每咕鉛筆後、必須再令他咕鉛筆上的象皮！』

今古叢談 （四） （文丐）

聘夢與贈夢

讀周禮占夢節，季冬聘王夢獻吉夢於王，王拜而受之，考鄭註解云聘者問也，俞曲園謂聘猶月令，聘名士之聘以禮求之也，下文云，乃舍萌於四方以贈惡夢，註曰贈者送也，惡夢贈之使去，則去夢亦可聘之使來，贈夢與聘夢，是等於吉夢惡夢，均新穎，可入談助，特記之，

新諧聯

某甲工丹青，畫一呂純陽的仙像，作醉後酩酊的狀態，身依大壺而睡，筆勢蒼勁，姿態不凡，有狂生某見之，題一聯云『憐小子，窮謊窮光，復有甚生機，想起那萬兩黃金，竟欲借公一指，看先生，醉來醉去，倒是個良法剩得半壺白酒，何不豁他三拳』語意新奇，刻畫入妙，讀者莫不捧腹大笑

斐洛凡士探案 姊妹花 （78） 美 痕達作

第十四章 地毯上的足印

二

那老總管跟隨我們後面，在那中央桌子的旁邊站住，麥根也在那邊坐下，

麥根道『現在讓我們聽聽你的說話』

施潑羅清了清喉嚨，眼光瞧到窗外，

『先生，我沒有多大報告我在總管的儲藏室裏擦拭玻璃器皿，忽然聽得槍聲—』

麥根插口道『你再說得前些，我知道今天九點鐘時，你曾到過第二藍路去過』

『正是，先生，昨天密司雪比拉買了一隻巴齊萊狗，伊叫我早餐後去買些狗餅干』

『今天早晨有什麼人到這裏來過』

『先生，沒有人—除了馮白隆醫士以外，沒有別的人』

『好現在你告訴我們經過的事情』

『先生，沒有什麼特殊的事情，密司雪達在馮白隆醫士到後不多幾分鐘就出去的在十一點敲過，你打電話，給蘭克斯，過了不久你又打第二次電話，那時我就回到儲藏室去，我進了儲藏室不多幾分分鐘，就聽得槍聲』

『你想那時是什麼時候』

『先生，約在十一點二十分鐘』

『以樣又怎麼樣呢』

『我把圍身抹乾了手，走到餐室裏去細聽，我還不敢確信這槍聲發生在屋子裏面但我定意去聽一聽，因此我走到樓上，我見密司脫蘭克斯的房門開着，就先進去瞧瞧於是我就聽見這可憐的少年躺在地板上，有血從他的額角上的傷口裏流出來，我呼叫馮白隆醫士—』

凡士發問道『醫士在那裏』

施潑羅遲疑了一下，似乎在尋思

『先生，他在樓上，故而他立刻就來』

『唉—在樓上！我想他大槪在東奔西走吧？對不對』

凡士的眼光凝注着老總管

『施潑羅，來，來，醫士究竟在那裏呢』

『先生，我想他在密司雪比拉的室中』

『你說得老實些，并且說得着實些，當你呼叫馮白隆醫士以後，他的有形的身體究竟從那一個地點現出來的呀』

『先生，他當眞是從密司雪比拉的房門裏出來的』

『好，好，現在我們可推想，當他沒有從那房門裏出現以前，他一定是在密司雪比拉的臥室中了吧』

『先生，我想如此』

『施潑羅，你怎麼說得這樣圓活？你明明已知道他在密司雪比拉的室中咧』

『唉—先生，是的』

『那末，你現在再繼續你的故事吧』

『先生，馮白隆醫士立刻就來』

『他不會聽得槍聲嗎』

奉天市歲時禮俗雜觀 （五） 孔日艮

天齊廟娘娘廟盡其迷信能事 端午節凉糕粽子確是可人味

（D）廿八日俗爲東嶽廟會，又名天齊廟，內供東嶽大帝和着陰司十殿閻君……另有一座十八層地獄，以及管理善惡，賞罰的殿，和着月季老爲求男求女，代理主管連理職實的神並有施不全主管避除百災百病的神，總之陽間，作事不良的人，奸拐騙詐，枰斗不勻，圖利害人，種種社會不良現象，全在該廟調查之內，雖是陽間不處罰，到陰間也得受下油鍋，上刀山，鋸拉，刀劃，：陰刑，看它的呢像威嚴，和着受刑的慘景，便可警戒人們的一百廿分懼怕心，可是爲惡的仍然爲惡，他們心理不化，眞是不解，這日商民全往遊逛，香火也額外興盛，在人許願，還日多前去還，還廟由廿五日開廟，至卅日止，這日因爲東獄大帝誕日所以額外人多，在你看着一步一叩頭，又什麼兩脇义刀前往參拜，當大帝割肉許願這類的愚意舉動雖屬有謂無知的表示但是它們大多數爲的是親愛的父母和丈夫……的許願，在它們這誠懇爲病人求愈，可見確有萬分的誠心，

……四月……

（A）十八日俗爲碧霞元君誕日，又名娘娘廟會它的舉辦日期，是由十五起至廿日，在這天因爲正日是額外人多，廟內的供俸有子孫娘娘，眼光娘娘，痘奶奶催生娘娘，以及其她諸位女神，並有金錢眼，外有其他十殿閻君，在有眼病人可以到眼光娘娘處上香供許愿，爲求兒女，去到子孫娘娘下懇求，擧凡人間婦女希望，在那廟裏全有諸位神的保佑就是爲除一切雜病，腰痛，腿痛，腹痛，頭痛等…各部份瘡疙瘤也有施不全供俸代爲驅除，欲求問將來有子女幾人，在你用上銅枚或銅幣從廟內高懸二寸許的金錢孔內擲過，按着數目，便可決定，這便是廟內擲金錢求子的事務，另有綁娃娃的風俗當廟會的日子，人民不管焚香上供信仰前往禱告，還有由廟裡預先備妥泥人若干，佈列在子孫娘娘神前，求子的婦女，向着賣五色寸帶的老太婆手裏，用上五六枚銅元，買得長六七寸線帶，然後摸着泥娃，用綳將脖綁上，掏出三毛五毛就走，這便叫『綁娃娃』回家一月內便可獲胎這種離奇講法，是由婦女並非不才的任意猜筆，這天的商民和東嶽廟一樣，仍要有佳肴的飯食，如同滔節令的一樣，

（B）廿八日俗爲藥王爺誕日，亦是藥王廟的最盛一日它的日期也是由廿五日到卅日，這天並是藥業醫師，早先年間，同飲杏林書院，追誌祖師藥王盛日，這廟的供俸僅是藥王爲主，在大會的裡頭，人民仍是和往廟的相同，焚香設供，叩頭往拜，默念祈禱，和有少數還愿，

……五月……

（A）五日俗爲端陽節又名五月節，這日爲古時許先，五月五日和許娘子飲酒，娘子食酒醉倒，露現白蛇的原形，因是人間爲避免一切毒物，全要屋內洒成雄黃蘂以捕滅，門上又懸艾蒿蒲箭，以及吃角黍（又名糉子）乃是追念古時屈原投江的遺風，惟獨那事發起在江南，爲什麼風俗流落北方，才淺識短，不知所以，當長起空食鷄子，可以免除『腹痛』各女子頭佩麻紮成條帚可以『驅百病』幼兒手足脛腕佩縛五色花錢，可以避災種種全是除惡的舉動，飲食方面，還又有講究，最多數吃餃子，商家或有的作席，但看營業收入作比例，

（B）十三日俗爲關公大帝誕日，又名單刀會，又名雨節，俗語『天旱不過五月十三日』這便表示下雨的日子到這天再不降雨，農田准旱人民有災，當這天因爲單刀會日子，理髮的人，以爲全是『手舞單刀頭上轉』作生活這便是它們應當紀念的一天這日他們便集在一處，由着代表集資，互相的暢飲，在關帝廟的裏面，設香佈供，由着信俸人，前往參拜，作道士的也要給關公作經，表示追念，

……六月……

（A）六月六日，俗爲祭蟲王日，在早先年，這日去到蟲王廟很有秩序的祭祀，以求糧菜免生蟲災，所以在清朝內務府，對於這天還要曬涼尊藏衣冠，典籍之一切的事務，但是到了民國三年故宮法物遷移，遂就廢止這日的擧動，惟獨菜園和農田，應是不能忘却，一般人不知尊重的這個日子，先期還是要備成香供，在蟲王廟前供俸，到時的互相依次的參拜，並禱告免除蟲災，到瓜果開園成熟的時候，還要最先摘下供奉，表示敬仰的誠意，還在城內的菜園是紀念虫王，便是休息期間，也是要團聚的暢飲，吃個不亦樂乎，然後各攤一元二元便算祭虫王的份子，

（B）暑伏，這暑伏日期不一，所以不能指定，在過伏日的表示，無非是消除暑時的熱，使着暑子的伏藏，還過伏的期間，人民相傳凡是能吃些美食，便可以暑伏，所以市風，在民間的流行，便有『頭伏餅』『二伏麵』『三伏吃鷄蛋』俗傳，因是這日講究人家便應節的飽餐了，

潔淨歡愉一年清吉

歡愉迎春福潔淨保康強然所貴乎歡愉者身心舒泰也所貴乎潔淨者內外更新也夫外之更新有賴乎洗濯而內之更新則非清導丸不可此丸性平而効大爲平肝導滯之無上良方凡欲身心舒泰內外更新得享一年清吉者不可不試之也

山東舊城三興布號劉君履五云『敝東程清傑常患便閉漸至面黃肌瘦飲食不思精神困頓憂悶頻增後服清導丸數劑大見起色現已完全痊愈矣』 清導丸和腸胃助消化療便秘肝陽治頭暈頭痛防傷寒瀉痢減痔瘡痛苦

各藥房均有出售或直向上海江西路四五一號韋廉士醫生藥局函購每瓶七角六瓶三元五角郵費免收

婦女非必命該多病

之補品自可證實婦女非必命該多病之言也

前徐州附屬小學教員即江蘇邵伯副郵局長張慶庚夫人潘淑蘭女士來書云『鄙人向患月信不調經前腹痛腰酸虛胖貧血等症經友人介紹服用韋廉士醫生紅色補丸不久身強體健月信準確虛胖消失飲食精神倍增於昔是均此丸之功也』 韋廉士醫生紅色補丸統治由血虧腦衰而起之各症如神疲體弱背痛早老食滯失眠瘋濕痛[illegible]系痛腰肌痛神經痛以及婦科各症五十年靈效無匹如尊處無從購買此丸可逕向上海江西路四五一號韋廉士醫生藥局函購每瓶大洋一元五角六瓶八元郵力在內一切信件可由奉天和記洋行轉上海韋廉士醫生藥局

甚多婦女以爲她們既爲婦女定須忍受女性各疾此實錯誤蓋造物並未命定婦女如此磨折也爲婦女者如能常保其血液充足純潔儘可不受疾病之苦一如常人韋廉士醫生紅色補丸世界馳名爲善能生血清血之品所以婦女如患月信不調或萎弱萎頓但服此去病強身

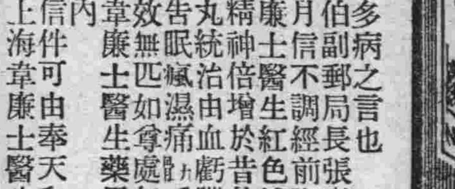

勿任菸草苦君

保護尊喉免受其累用韋廉士吸入止咳片

不論閣下是吸旱煙水煙紙煙或雪茄如將韋廉士吸入止咳片含於口中緩緩溶化常能保障閣下免除喉患此片溶化時立即揮發一種芬芳治療氣體週循全部呼吸系以司其消炎殺菌之有益工作此外其固體治療原質復隨口涎流入咽喉止喉間痛楚不吸煙之人如常含用韋廉士吸入止咳片亦爲防治喉痛咳嗽傷風氣喘氣管支炎以及他種呼吸器管疾患之無上妙品各藥房均有出售或向上海江西路四五一號韋廉士醫生藥局函購每瓶大洋七角五分郵力在內一切信件可由奉天和記洋行轉上海韋廉士醫生藥局

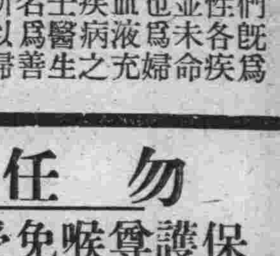

經濟

北滿特產種植變更 減種大豆增蘇子
大豆每晌收穫十二元 蘇子每晌收穫五十元

滿洲國輸出品中、以特產大豆爲大宗、然近因世界市場大豆及大豆製造品之需要減退、故北滿農村遂漸不種大豆、而種植蘇子、因蘇子亦爲製油原料之一種、需要無限、據滿洲農產物收穫調查聯合會代表、第三回收穫預想數目、大豆爲三百六十萬瓩、比前年減收約百萬瓩左右、大豆每一天地收價約十二元、蘇子每一天地收價約五十元、玆將由大連向海外輸出之蘇子價額列左、

	數量	價額
日本	二二、七五八瓩	二、六八〇、六〇一元
美國	九九八瓩	一一〇、三二二元
合計	二三、七五六瓩	二、七九〇、九一三元

滬市絲業一落千丈 絲廠業請救濟
繅絲廠僅存五家竟至沒落狀態 原料缺乏外絲激增

【上海通信】本埠繅絲廠在全盛時代數達三四百家、去年春亦有一百五十餘家營業均稱發達、今年因受江浙兩省實施蠶繭統制影響、該業竟一落千丈、僅餘五家開工、記者昨晨特向本埠絲廠業方面探詢、據談、自今年浙江江蘇兩省當局實施蠶繭統制以來、本埠各廠對於原料極感缺乏、目下僅能維持營業之各廠、大有感覺支持難之慨、現本埠繅絲廠竟至總沒落狀態、殊出意料、查本埠在上海繅絲工廠共有一百十五家、各家營業均稱發達、突於最近一年來、相繼停業者、至今僅南市寶泰廠、虹口鮮成和記、裕豐及閘北恆蒼五廠、現絲廠業公會爲挽救該業起見、特於昨日呈請市政府及市黨部等機關、予以救濟、究各廠停業最大原因、係(一)江浙兩省當局相繼實行蠶繭統制、禁輸外地蘇省蠶繭均由無錫方面官廠收買、按照往年情形、本埠仰給於兩省鮮繭者、達十餘萬之多今日一旦斷絕、原料恐慌非常(二)外絲進口較之去年大見增加亦爲大原因云

蘇聯製鐵 居世界之第二位

【莫斯科電】三月二十六日係蘇聯五金工業創造新記錄之日、是日共鑄鐵三四、七三一噸、每晝夜超過計劃百分之一〇二、二九、鋼三四、四四八噸、每晝夜百分之一〇六、鐵板亦有新記錄、計製二五、九九二、每晝夜佔百分之一百十一、近來蘇聯居全世界製鐵之第二位、出口貨大增、例如「查波羅士鋼」已爲日本定製鋼鐵、「查波羅士鋼」米寧斯基、維德布斯基及其他工廠、外國頗加重視、因蘇聯所出鋼鐵、質量不亞於外國之最精良者、警譽甚高云、

中美麥棉借欵 支付千七百美金

【華盛頓二日電】一日國民政府特派員魏文彬氏、赴美國履行復興金融會社之對華五千萬美金、棉麥借欵契約、僅得三分之一、即歸國矣、對此復興金融會社社長、焦竹氏、一日發表如左、借欵總額、五千萬美金、中支付額一千七百十萬五千美金、

內容
一、棉花十五萬九千包、價格一千萬美金、
一、小麥一千七十六萬九千布舍爾價格六百萬美金、
一、小麥三十三萬八千擔、價格一百十五萬五千美金
中國政府對棉花交付者已償還四百二十萬五千美金矣、

熱河通運公司 請經營承古間運輸事業

實業部近據熱河省長公署、轉呈熱河通運股份有限公司呈請經營、辦理承德古北口間自動車運輸事業、連同印花稅票式約二十五元、請予核准、實部因手續不符、已批示駁維受理矣、

比幣價之後 影響金本位國(上)
金集團者將遭危機

亘古未有之世界經濟恐慌、已從一般的產業恐慌而進展至信用恐慌、以一九三一年英國停止金本位制爲動機、世界四十餘國及擁有全世界金額最大部分之美國、皆于一九三三年脫離本位、至今尚守金本位之孤壘之主要國家、祇有法國、比國、荷蘭、瑞士而已、德國、意國等、在名義上、爲金本位國、但因其施嚴重的匯兌管理、故實質的、早已却金本位之機能矣、如此金脫離國與金本位國之相對立、在經濟方面最受重大打擊者、可不必說、自然是金本位國、蓋金脫離國、在對外方面、以匯兌市價較廉爲武器、而行輸出市場之侵略、在對內方面、則通貨膨脹政策猛烈國景氣之回復、但是金本位國、則爲金之羈絆束縛、依高價之匯兌、而招致輸出減少、輸入增加、致與致命的打擊於國內產業同時、爲阻止輸入起見、不得已而提高關稅障壁、輸入之分配、阻止物價之下跌、而提高生計費、影響所及、不得不使工業生產費難以降下、則致輸出貿易愈形不振、於是殘留之金本位國、於一九三三年六月在倫敦開會之世界經濟會議中、要求立刻締結匯兌安定協定、旋因美國方面之反對、終於無結果、是等金本位國、退而商議善後之策、爲鞏固團結力起見、乃結成金集團、謀維持金本位之辦法、六個金集團國中抵抗力最強者、爲比國、此何故乎、因比國國小人多、其產業又非常工業化、

吉林所產木材 將進出於華北

以天津爲中心之華北與滿洲國之經濟關係、漸次植得重視、最近由唐山一帶輸入滿洲國之蓆席、一年在一千車以上、其他山西察哈爾方面之燕麥小米、亦大增加、自入本年俄然惹起一般注目者爲吉林木材之消售北滿從來華北所需之建築用木材、多係由蘇聯沿海州產遍來因蘇聯國內建設關係、輸入華北者漸減、故其後補者、以吉林產之木料爲最有望、天津木材聯合會、擬着國際運輸從事輸入、又天津每年之需要、約三十萬石、間此項交易、僅係時間問題云、

小豆輸往朝鮮 近來突呈激增

【安東通信】農產物中之小豆產品、向來用爲食料及製果品之原料、每年登市額、除當地銷售外、其大部份即輸出朝鮮、歷年均有相當之紀錄、但其輸出期、普通自冬令至翌年春季爲旺、每年多經鮮民來安收買、由水運或路運達鮮境、以便零售整批玆聞鮮境年景歉收已極、對小豆之需要激增、刻間鮮民來安購買者、已行絡繹於途

通貨應需膨脹 達三萬萬金元
美國白銀政策一般

【華盛頓電】參院職衆院之後以六六對一六票通過羅總統四、八八〇、〇〇〇、〇〇〇元之工賑案、此爲國會兩院歷來所通過之最大一筆欵項、在此案通過之前、參院並通過民主黨湯姆士動議白銀案修正文之修改方式、規定下列四條、一、命財政部發行銀證券、以現有之銀條及此後以每盎斯一元二角九分之價購入之銀爲抵、此項銀證券即以償付滿期之債務俾流通于事、二、財政部收入此項證券後、應加重行發行字樣、仍使流通於市、三、四、授權財政部隨意發行銀證券、以售金與他國所得之銀及他國按商定之價以清償欠美債欵餘項所付之銀爲抵白銀修正文今雖併入原案、向料兩院間開會後必將刪除之估計湯姆士修正文通貨應需之膨脹、須達三七五、〇〇〇、〇〇〇元、

撫順煤輸往日本 三百十七萬噸

【東京電】關於昭和十年度撫順煤輸入日本內地之數量、滿鐵與昭和會間、會作協定之交涉、本年滿鐵因滿洲內之需要激增、輸出能力縮小故不要求增量、仍照上年度之三百十七萬噸、成立協定

安東食糧歉收中 華米運入激增
其價格比土產稍低

【安東通訊】本埠因去年秋收不旺、農產登市激減、以致民食不足、市價高騰、一般糧商爲調劑糧價、並懋遷有無起見、曾將中國產品、路稻(即南米)運輸來安以供市民之需要、開其輸入商、以日本人爲最多、至運輸狀況係經由海路之大連港再裝南滿車運安出售現在輸入數額自一月三月末止、約達三千石之數、業經市內糧商轉轄額、約占輸入全數百分之六十五、故全市糧商已出陳售賣中、至於售價普通爲每石三十四元、或爲三十六元不等、然考查南米之品質其色澤與滋養料均深優良、惟油性與伸縮力倘屬缺乏、比本地土產之水稻米、售價相差之數爲甚鉅云、

製鹽與曹達兩會社 討論創立計劃
四月中旬開聯合會

【東京一日電】日本爲企圖確立曹達工業起見、決定計畫如左、滿洲鹽業因
一、內地同種產業之壓迫、
一、採算困難、
等理由進行、頗感困難、此等重要產業、如放棄之、實爲近代所不許、故商工、拓務、對滿事務局、滿鐵等、極力計畫具體案、以備施行結果將於四月中旬、開聯合協議會、以圖、鹽計畫之具體化、又同時對滿洲曹達會社設立之計畫亦與具體化機、一般之觀測、實有實現之可能、其計畫內容如左、

▲製鹽會社
一、資本金　五百萬圓
一、年產額　二十萬噸
一、鹽田候補地　復州
一、參加員　鞍鐵、東拓、日鹽、日本曹達工業旭日、玻璃、硒粉聯合會、滿化

▲曹達會社
一、資本金　一千五百萬圓
一、年產額　七萬噸
一、參加員　製鹽會社同

實部指示 零賣所註冊案

實業部、刻據吉林省長公署請示對於私立醫院、鴉片零賣所等業、可否遵章註冊一案、刻經指示、私立醫院雖含營業性質、而非商號、毋庸註冊、鴉片零賣所、茲已列入正當營業之內、在五百元以上、應即照章註冊云、

滿洲國 商標 呈請註冊事務 中根事務所 新京東五條通三(廣隆棧內) 電話五七二番

承辦電氣工程及設計 一切自宅分機電話電鈴等工程 新京七馬路市營住宅大樓十六號 新興電氣商會 電話五九三八番

小廣告 賣書 與子芬先生著作文範本一部都百餘篇抉論說之秘探國學之奧可爲作文之寶筏學生之津梁玆欲公諸同好原本定價售幣六角今擬減收半價每冊在國幣三角存書無多購者從速在外埠函購國幣四角郵費國內 本報營業部啓

刑事辯護、代理民事訴訟、顧問、鑑定、對於官廳呈請暨、商標註冊呈請事 沼田法律特許事務所 日本律師 官准辯理士 沼田勇 新京頭道溝入船町四丁目二九(新京百貨店後身) 日電話二一四七番 五四四五番

眼科專門 ▲先天聾目 ▲後天聾目 ▲用手術均能睜眼 新京大和通六六 知識醫院 醫學士 知識吉彥 新設電話六六四六番 診療時間自上午八時至下午六時星期祭日下午停診

鳴謝老世昌洋行保險賠欵 啓者敝人樓房因租戶不慎致遭火險幸事前在老世昌洋行已保火險事後經該行經理調查確實當即賠欵足見該行信用卓著感謝之餘特登報端以表謝忱 安樂堂吳宅謹啓

舒肝健胃丸 平肝順氣開胃健脾 一切胃病各症良藥 [illegible] ◆每裝定價現洋一元半打五元函購不索郵費 總發行奉天鐘樓北 關東大藥房

勒吐精代乳粉
國內千萬兒童皆快樂健全 因哺育於

以勒吐精代乳粉哺育之嬰孩。皆發育健全。肌肉豐盈。筋骨堅實。神經靈敏。因此粉所含滋養原質。易於消化。而便於溶解。適爲嬰孩所需要之唯一代乳品。

樣品券 奉上郵票壹角五分請寄勒吐精代乳粉樣品一罐育嬰指南一冊及量粉匙一把此致 瀋陽浪速通三十九番地 英瑞煉乳公司 姓名 住址

接兌聲明 奉天南市場三三氣車行前經理李慶堂將該行全部舖墊兌與韓瑞周經營自康德二年三月廿六日起以前所有作外欠債務等情均歸李慶堂負責清理不與韓瑞周相干恐該行加瑞記字樣外恐未週知特此登報聲明 三三汽車行瑞記經理韓瑞周啓

商部註冊 鹽芝商標 天津 馮氏斷癮救苦金丹 中央衛生試驗所化驗全國禁煙委員張主席題贈(除惡務盡)

天津特別市 展覽會得特獎(一百分) 衛生局化驗註冊 ▲社會局出示保護▲直隸省長傳諭嘉獎▲山西省署核准▲江西省政府▲漢口警備處核准▲湖北禁煙處核准 [illegible] 附郵票二分當即奉閱

總號 天津西馬路北頭西面 分號 天津天祥市場 峻芝堂 △招請外埠經理處 奉天總經理 軍署大街 震泰報館 電話四三二一七 哈爾濱道外正陽六道街口亨得利內柯爾登洋行經理 凡外埠函購須附郵票一百四十六分 東北各大藥房大商店願分銷者請與天津總店通函商可也

金銀粉 金水粉(裝小盒) 塗料各種製造 金屬磨液 奉送樣品 吉住利商店 大阪東區博勞町五丁目 振替大阪六六七九八番

誤購僞藥害莫大焉

夫人偶有錯誤固無不可原諒惟假令購取藥物而亦發生錯誤則其過失重大殊覺難於寬恕蓋以冒牌僞品全足危及君之健康也爲安全計爲幸福計足下對於以賤價相號召或信口雌黃謬稱包治百病之廣告慎勿爲其所惑君宜極端信任並指明購取。

阿司匹靈 ASPIRIN

以其確實效可靠與迥不可及之品質馳譽全球者三十年於玆矣。阿司匹靈絕對安全可靠毫無害於心腎用以治療傷風發熱流行感冒風濕骨痛頭痛等症無不藥到病除奏效如神每包每片之上印有名於天下之拜耳縱橫十字商標爲記務請認明謹防假冒。

烈日照當頭快步急走避幕帷

此諺炎人口之德國保姆語亦即避免頭痛之秘訣惟此乃古去也若今人採用之方法則遠優於此焉蓋更進一步而於同時速服真正阿司匹靈ASPIRIN一二片也於是苦惱異常之頭痛遂即消滅於無形其奏效之神速有如此者。惟有一點全關重要而不可不審慎注意者即每一片之上拜耳縱橫十字是也蓋此乃拜耳大藥廠自始採用之商標阿司匹靈之創製約在三十年前迄今繼續製造未嘗間斷其品質與效用舉世無出其右者。惟最佳者始適於君若購用冒牌僞品是不啻以健康爲兒戲須無論何時何地務須指明購取具有拜耳縱橫十字之真正阿司匹靈以策萬全而保健康焉。

問：頭痛，牙痛，風濕，腰痛，傷風，寒熱，以及骨節酸痛四肢酸痛等症。阿司匹靈對於何種疾患確有功效？
答：無論何時凡患上述諸症時或病將發生時速服阿司匹靈ASPIRIN一片功效立見。
問：何人服阿司匹靈方有功效？
答：無論男女老幼服用阿司匹靈均有功效。
問：何處須當備阿司匹靈？
答：處處必須當備阿司匹靈君如在工作處偶感頭痛可速服阿司匹靈ASPIRIN一片功效立見故無論家居旅行務須時時當備阿司匹靈ASPIRIN實於君衛生上大有裨益也。
問：何以阿司匹靈有如此良效？
答：因拜耳大藥廠爲病者利益起見以久長之時間悉心研究製出此品質精良功效確實之無上良藥行世以來已有三十餘年之歷史。
問：阿司匹靈如何服法？
答：以阿司匹靈一片溶化於一盆冷開水內而後服之疼痛劇烈每次服三片每日可服三次小兒服量可依年歲遞減。

在感冒氣候潮濕之季人類最易致病君如覺有頭痛咳嗽或鼻炎等現象應宜預防流行性感冒症候之來臨以欲免避此種疾病即不可忽視輕微之感冒爲君身計請服用阿司匹靈。阿司匹靈對於人類身體內各部之組織皆有意想不到之機能而對於患流行性感冒症者服之尤爲靈驗蓋阿司匹靈能增加血液循環之次數因之所受細菌可以完全消滅又能退熱却寒故服後痛苦自滅而健康亦立即恢復矣。阿司匹靈不但能治頭痛發熱等症而於流行性感冒風濕症骨神經痛腰痛等症亦有藥到病除之功。阿司匹靈確能增進君之健康故君欲避免患病之痛苦請常備阿司匹靈其性純潔無害已爲世界所公認即其包裝之衛生及精美猶其餘事耳。阿司匹靈有卅五年之悠久歷史購買時請認明拜耳之字形商標莫爲魚目混珠所蒙蔽也。

阿司匹靈自發明以來著名於世乃有類似藥片中德國拜耳大藥廠出品之阿司匹靈主治頭痛牙痛風濕痛以及受寒等症意料中事然不問成分如何類似藥片三四片反不及真正阿司匹靈一二片之效力迅速當君購買阿司匹靈時請認明包裝上之拜耳十字形商標該種商標能保證該藥爲拜耳大藥廠出品。現在各藥房有價格低廉携帶便利包裝衛生之兩粒包裝阿司匹靈出售。

中國一般消息

黃河水續漲 當局極力堵修
貫台築堤堵口頗忙 縣長連電請撥欵

【開封電】傅汝霖、孔祥榕、胡源滙、傅楧誠等赴貫台視察、黃河水勢連日續漲、貫台工情險惡、黃河河務局長滑德銘電省、報告工情水勢、並以堵口工程急待進行之際、而工料已盡、請示辦法、該廳以中央已派傅汝霖氏蒞工督飭進行、當即復電該局、囑就近稟明建設廳長胡源滙商請傅氏及各負責當局設法辦理、省府並以黃河工情緊急、連日各方來電報告工情危迫、請求救濟、爲迅籌挽救辦法起見、由省府秘書長魏鑑召集關係方面開會、民政廳長張厚琬、建設廳長代表于振宗暨黃災會負責人員均出席、會商一小時、僉以黃河春汎即屆、應即趕辦防堵、當經決議、在省府召開黃災會議、即由各關係廳暨黃災會擬具提案、會商挽救辦法、茲誌各方電文如次、

河局電告 工料已盡 河北省黃河河務局電省云(銜略)鈞鑒、謹將水勢工情報告於後、水最深處東壩下口二十七公尺五寸、西壩下口二十四公尺四寸、中間二十六公尺一寸、並因東正壩第十九占西正壩金門占迭次下蟄前扦、現正壩口門計上口長六丈六尺、下口長七丈七尺、口門愈窄東流愈急、東正壩第十九占於今早五時淘蟄一公尺三寸、今隨加隨蟄、共餘二十壩各占雖經拚命搶廂、暫未蟄動、仍須隨時拋護、方足以資防守、現石料備存十餘方、麻袋已罄、焦急莫名、應如何維持現狀之處、敬乞電示遵行云、

風激水湧 太行堤危 長垣縣長張慶祿電省云(銜略)本縣太行堤因受貫台影響、水位增高、於南風極烈、風激水湧、灘進堤頂、漏洞甚多、守堤民夫奮夜搶護、迄齊午始將漏洞堵訖、復飭夫晝夜看守、以防意外、當此仲春、南風時起、一遇南風、即關險工、倘不將該堤加高、恐難保存、且第二段雙東村南齊晚受風冲刷、亦瀕危險、當分飭民夫搶護、始免於危、謹此電陳、署理長垣縣長張慶祿叩齊、另一電稱(上略)本縣太行堤護沿工程頃已修竣、五處口門加築柳圈圍壩、亦正購料進行、惟貫台合龍無期、大溜勢將改道、該堤首當其衝、連日水量增高、距堤面僅餘二三尺、近日倘仍續漲、非爲全縣覆沒、且恐全堤失守奪衛而過、河北全省隨受荼毒、茲經士紳會議公決、擬將該堤加高三尺、頂寬八尺平均高出水面五尺、以防春汎、並以取土困難、須由遠處購運、經估計需土一萬方每方九角、共洋九千元、我工價洋一千元、督工員夫伙食費三百元、總計一萬零三百元、惟此欵無着、前撥工賑係搶險之需、此次貫台陡生變化、勢必另籌救濟辦法伏懇軫念災黎、准予如數續撥、則全縣生靈無任屏營待命之至、特電奉陳、謹乞示遵、委員楊澍霖、署理長垣縣張慶祿、

省府電撥 工欵五千 省府電復長垣縣云、長垣縣張縣長、楊委員覽、雷悉、太行堤加高一節、茲由黃災賑欵先行撥給五千元以工代賑、仍電滙新鄉、仰即趕速動工、據實支用、並將開工日期迅報備查、民政廳、

省府撥欵 搶護縣城 長垣縣爲水浸潤者已歷二載、爲搶護該縣城垣、省府前曾撥欵一萬元、飭該縣縣長張慶祿、召集當地紳士組織城防委員會辦理防守城垣事宜、茲因此欵業經用罄、該縣仍未脫險、張慶祿復電省請續撥搶護城垣費四千二百元、業經省府核准、已覆電該縣、准於黃災振欵項下續撥四千元、充作搶護城垣費此欵可撥發云、

遷移縣治 勘定兩處 又長垣縣電省、報告勘查遷移縣治事、原電云(上略)欵(五日)電敬悉、鈞座關念災黎、至深且重、萬民戴德、剜骨銘心、竊維貫台堵口工程、徒生變化、合龍無期、縣城浸潤兩載、恐難久持、預籌縣治遷移、實屬必要、惟樊相集、距水二里、青崗集距水五里、倘水勢冲射、太行堤一旦不虞、該二處勢爲大溜所趨、縣長查勘地勢、似以城東盧崗河東壽亭集爲相當、又臨時救濟船隻收容難民戶口及民食各項估計、業於魚電呈報至修築臨時棚舍一層、計城鄉各災區約近萬戶、以每戶十元計、共需洋十萬元、始足敷用、除俟核准後再擬具遷移詳細計劃外、謹先電陳伏乞示遵、

平市商會主席 冷家驥之談話
平市經濟恐慌緊張時期已過 擬開辦織布廠資本二十萬元

【北平特訊】開年以來、上海市面、突成恐慌狀態、羣起呼籲、到處請願、大有不可收拾之概、素號繁榮中心之上海、猶且如此、一般咸信其必致影響國內各地經濟也、北平市商會主任冷家驥氏、上月終曾因出席中國農工銀行總行行務會議赴滬、逗留半月、並一度赴東南實業區之無錫參觀、日前始返平、記者特往訪冷氏、就詢一切茲誌其談話大意如次、

上海爲全國最大市場、上海經濟恐慌、似乎定能影響各地、可是事實上、北平的緊張時期已過去了、去年十二月間、北平銀根確甚吃緊、瑞增祥的不能維持、就是一例當時瑞增祥若果實行倒閉、勢必影響許多小商店同時歇業、所以商會一面協助政府禁阻其歇業、一面分途勸解各債權人勿過事逼迫使該號仍維持至年終、則市面受影響較小、許多去冬不能周轉的商店、今春多已活躍起來、還債的不少、這種結果大部份是人爲的、因爲商家的生命、就是『信用』若信用良好、有一萬資本、至少可做五萬買賣、商人總是喜歡多販貨、但因農村破產、購買者稀少、商家都是有貨賣不出、而買貨的錢、大都借自銀號、銀號的欵、又多銀行投資、所以銀行銀號的欵、若是認眞的一收、銀號勢必向外行借欵着催討、於是壓貨過多之商家不得不犧牲利益、將貨物八扣賣出、以圖清償債務、各銀號再逼的緊一些、還有七扣賠本賣貨的、這樣下去、必致關門存貨出賣、不過五扣、於是銀號的欵、收不到手、銀號周轉不靈、對外信用失掉、銀號不能不倒閉了、幾家銀號一倒閉、也會影響銀行歇業、銀行、銀號與外行、都有連帶的關係、一家失敗一家都要吃虧的、北平的渡緊張難關、就是商會早有所預防、上海市面的恐慌原因固多、但亦未嘗不可說事先無預防、若各外行群集商會、請求錢莊銀行放欵、謂若不再放欵、即不能維持共結果這樣公開地暴露弱點錢莊深恐血本喪失、更不敢放欵、銀行對錢莊、也不敢大量投資、於是緊向政府請願、通令銀行放欵救濟、不知此事有關血本、政府何能強迫人家去犧牲、聞中央銀行擬流通券數千萬、以資救濟、故上海市面、或可望於半年內恢復原狀、

本市商會月前通過之官商合組一企業設計委員會、實行統制營業一案、業經正式具呈市府、尚未得到批示、余曾口頭徵詢市政當局意見原則上均甚贊同、惟實行上殊感困難、政府在未作切實調查與統計工作以前、確不便對商家開業有何限制、即商會方面、因全市商店尚未全體加入商會、故整個調查統計工作、亦不易進行、統制自談不到、

商會前曾呈請實業部、請在平籌設大工廠、以資救濟失業、實業部函市府酌辦、市府訓令商會籌擬募集基金及實施方案因年來公司業務多因經營者不善、紛紛失敗以致募集基金、創辦公司、十分困難、前曾分函各地華僑商會、請勸僑商投資北平籌辦大工廠、對北平人工的低廉、原料的衆多、銷場的良好、交通的便利等、曾敍述甚詳、但效果一點談不上余此次旅滬期間、曾赴無錫參觀無錫有一完全國人自辦的大工廠―麗新紡織漂染工廠―資本發展達一二百萬營業甚、好所用棉花、大部份是河南靈寳出的、棉花進該工廠後、經過紡織漂染四種手續、即成布匹出廠、運至上海、分銷各地、北平市上已有間接運來該廠之貨品余在無錫參觀之餘、會勸該廠當局、在平籌設分廠、以免運銷之費、業蒙贊同、允於今春派員來平視察、將來商會擬與之合辦一織布廠、資本約須二十萬元、由該廠投資一部份、餘由本市各方投資、想有該廠之經驗與資本基礎、此事似不難實施、若兼辦紡紗部份、則資本過大不易辦到、俟織布廠辦有成效、再圖發展、則易舉辦也

李俊襄氏報告 天津警察沿革

【天津】省會公安局局長李俊襄報告天津警察沿革、和最近改進的狀況、李局長因臨時有事、派行政科科長張成善代表報告(應建設文化協會廣播請)本局李局長、自接事以來、常想把警政進行的狀況、向各界報告一番、藉使各界對於本市警政多一些印像、遇事好來幫助進行、以免隔閡、但因普遍談話的機會太少、所以始終未能實行、今天派科長張成善、向各界談一談、現在先說本市警察的沿革、然後再報告最近改進的狀況、

溯中國開辦警察、以天津爲最早、前清光緒辛丑年、由直隸總督袁世凱氏、奏准在天津設立巡警局、派曹嘉祥爲南段巡警總辦、招練巡警兩千餘名、分設五局、名曰南段、北運河以北、機關林立、地多曠野、特調新練軍前後兩營、改編爲巡官、以段芝貴爲總辦、名曰

◇…北…◇

段這是天津創辦警察的起點光緒二十九年五月改派趙秉鈞爲南段總辦當將五局改爲二十區、三十一年春、段芝貴兼南段總辦又成立天津四鄉巡警總局、設提調一人、附屬南段總局之下、三十二年吳鍰蓀、任南段總辦、將全埠分爲東西南北中五大區、二十九分區宣統二年、改爲巡警道、派舒鴻怡署理、這時南北兩段已經合併、三年春田文烈繼任巡警道、仍將南北兩段分開、南段屬於巡警道、北段由新練軍統領兼任總局長、四鄉仍設提調、後來地面漸漸發達、戶口一天比一天增多、又在西北兩區之間、增劃一區、曰副中區、增募巡警駐防、民國元年、北段總局裁撤、又將北段歸併道署中區也取消了、把這一區的地面、分劃給西北兩區各撥一半、民國四年、改警道爲天津警察廳、仍分東西南北中五大區、下置二十九個分駐所、

◇…這…◇

時的規模、已漸漸完備一直到民國十七年秋季、警察廳改爲天津特別市公安局、遂又把東西南北中五大區、改爲第一、二、三、四、五區公署、十九年又將特別各區警務事項、劃歸公安局管轄、設特別一、二、三、區警察署、二十二年改爲省會公安局、二十三年夏季組織又稍變更、除各特別區警察改設三個特別區公安分局、原有五大區、改爲五個分局外、去秋市縣劃界實行、又將鄉區二五兩所的地面、劃歸本局、增設分局一處、現在市區特區共計分局九處、分駐所四十二處派出所二百二十七處、這是天津警察大概的沿革、

◇…至…◇

於現在改進的狀況、可以分項說明一下、

第一、勤務的已改進 警察的勤務本是不眠不休的所謂不眠不休、就是晝夜都要有人服務、以期保護周密、本市警察勤務、從前是一種專門守望制度在各街衢重要地方設個崗位、一面指揮交通、一面彈壓排解、這種辦法、對於各街巷胡同、偏僻深遠的地方、尚難注意週到、李局長接事後、首先注意此事、參照北平市的辦法、實行派出所制度什麼叫派出所制度呢?就是使各派出所的長警負責辦他本管地面的警察事務、每所置警長一人、警士十一人以一人專任調查戶口以三人專任交通崗、以七人輪流服巡邏守望値班的勤務

蔣介石在重慶講演 對入川的感想

【重慶電】蔣委員長出席黨軍擴大紀念週訓話、略謂本席到渝將近十日、於地方社會政治各方面均已略加觀察、對於一般情勢良佳、頗足快慰、今日就觀感所及貢獻數點、第一、吾人欲改進社會完成革命、建設現代國家、必須先使全國國民尤其是黨政軍各機關辦事人員、具備現代國民所必不可少之普通常識、今日中國之所以

國危民困 至於斯極、一般人皆認爲武力之不足以自衛、其實此不過表面之次要原因、而其根本之重要原因、乃在於一般國民甚至黨政軍各界負治理國事領導民實任者多未具備現代國民之常識、故努力使部下及一般國民充實此種常識、實爲吾人今後革命建國最切要最根本的急務、所謂

現代國民 常識、內容甚多、不及備述、舉其最要、莫若認識國家爲一有機體的組織、一如個人之有生命、有精神、有意志、有音容、國旗即國家神聖之容色、國歌即國家莊嚴之聲音、故國旗與國歌之所在、即知國家之所在、凡屬國民、無論何時何地、必須共同一致

尊敬愛護 而且國旗必須製作如法、整齊劃一、懸掛有禮、升降依時令人見而起敬、唱和國歌、必須態度莊重、音調有節、聲音和穆令人聞之肅然、因爲要使國民心理一致、精神團結、必首先注意其目所見耳所聞的國旗與國歌、故求國旗方式的大小與國歌音調的抑揚整齊劃一、實爲團結精神、統一意志、養成現代國民最緊要最粗淺的一種常識、第二、現在―中國人的一般通病與一切事業不能推進的原因、即在乎

因循苟且 敷衍塞責爲善不力、行義不勇、若欲矯此時弊、完成革命建國的大業、必須黨政軍各界同志本見義勇爲、實事求是之精神、依迅速與確實兩大原則來努力奮鬪、就是我所說的革命建國要快幹實幹硬幹方能成功、就四川而論、目前如警政之改良、道路之開闢訴訟之速決、固皆求治最切要之急務、而尤要

注重時間 寶貴時間須知一切事業、皆由時間所生、如浪費時間、或延誤時間、無異自絕生路、總之、凡人能知能行、必須貫澈到底、至於如何因地制宜、因時制宜、以求效果增多、推行盡善、自亦爲政者應有之斟酌、第三爲政與建設之要在能善於組織訓練與管理賞罰、

運動得當 總要以當地人民的勞力來開闢當地的交通、墾殖當地的土地、增進當地的生產、須知人民之勞力、即建國之基本的力量亦即經濟的原動力、吾人但能組織而運用之、必能完成各種建設事業、以謀經濟之繁榮、而致國家於富強之域且當今國困民窮之時、惟有此窮打算、先作不要錢的建設事業、始有完成革命建設之可能、過去如顏如湘、已依此努力而大著成效、四川素稱天府之國、果能急起直追、其成功必爲宏遠、但川民困頓已久、民力疲憊、故組織運用既須得當、而培養元氣、保育民力、愼惜民命尤爲黨政軍負責者之惟一要務、今川民鵠立形銷、

煙容滿面 彌望皆然此誠國家民族之深痛、與黨政軍各界同志之恥辱、今而後如何培養民氣、保育民力愛惜民命、以及組織民衆、與運用民衆勞力、實爲吾人最大之責、與革命建設惟一之大業、以上數點、皆本席最近觀感所及、茲特竭誠貢獻、願我黨政軍各界同志在劉主席領導之下、依照本席今日所提示之原則、共同一致、切實做到、如此、則新四川建設之完成可立而待國家民族復興之基礎、亦於是乎奠矣、

北洋火柴公司工人 停工風潮熾烈
因食料缺乏維持費不發

【天津】北洋火柴公司全體工人、以迭次經當局督促廠方發給維持費、仍無指望、而宿舍食料已感缺乏、不得已由工會宣佈實行決食、並推定工人代表多人、負責維持廠內秩序、當局據報後、市黨部特派幹事李湘如、社會局派股員王瘦梅、即馳往西頭芥園廠內召集工會代表孫鴻貴、李海山等十餘人、剴切勸導、並擬由資購買食料終因全體工人一致拒絕、未得圓滿結果、當時勞方之要求祗一項『發給所欠工資及維持費』否則唯有以生命對付、代表等以勸告無効、延至午刻、遂各自返回、報告上峰鑒核、

救濟辦法 當局得訊後、至下午二時、偕市黨部民運科主任東煜光、往市政府請示解決辦法、當由市長張廷諤親自接見、首由東李兩主任報告工人絕食派員勸導無救、市長聞悉後即召集該廠副董事長葉庸芳到府、面諭應即答覆解決辦法、席間葉答覆廠方目前對工人生活問題、正在籌擬中聽候當局處理、方均離市府又赴社會局、召集工會代表李海山等到局、由東李兩氏報告以上決定辦法、並臨時籌措食料費、令由代表等回廠發給、定今日繼續解決一切、

市長談話 據市長張廷諤語記者、頃得北洋工人絕食消息、當局認爲不應出此激烈辦法、因連日正由黨政從中設法解決、但對該工人目下環境、頗表同情、解決之方式、已令廠方今日發維持費、屆時如再不遵辦、當局決以嚴厲辦法依法處理云云、再長令由市黨部、社會局負責轉告勞方、勿再出此下策、

江南各地消息（下）

吳江 本縣蘆墟三白蕩地方、於去年十月間盜匪搶刦、徐少奮米船案犯、迄未破獲、前日經駐汎該鎭之陪戎兵艦、拿獲匪犯周阿金一名、經馬艦長訊問、據供有蘆墟保衞團團丁唐桂欽等在司場地方、招呼去搶、事後給我五元、尙有保衞團小王矮子二人、各分得五元、當即電話淩區長轉達蘆墟鎭長周湘帆、會同馬艦長、至守望所、將所丁黃炳振(即小王)石隆廷、(即矮子)唐桂欽三名、提出質對、矢口不認、詎於下午五時、石隆廷忽然不見、四尋無着、祗得將其妻帶所暫行看管、一面將黃唐兩犯解縣核辦、

嘉定 各區公所經費暨鄉政公所經費、經縣呈奉省廳核准、二月份起、照保甲經費標準發放、其等級數目發表如下、一區二等、一七七元、鄉鎭公所一等七所、經費七十元、二等十五所、經費一百廿元三等一所經費六元、二區二等、一七七元、鄉鎭公所一等十二所、經費一百廿元、二等八所、六十四元、三區三等、一三五元、一等鄉鎭公所二所廿元、二等十一所八八元、四區三等、一百卅三元、鄉鎭公所一等四所、四十元、二等四所卅二元、五區三等一百卅三元、一等六所、六十元、二等六所、四八元

南通 南通五山景物極佳、計有駱賓王墓傒子墳仙人洞等古蹟、張嗇公經營之建築物尤多、各界特組五山風景整理委員會、於十三日就狼山開成立會、金縣長主席、推定各股股長、所有整理及籌費計劃亦已推舉姚味香彭禹謨巖逸男等審查並定期召集五山僧侶、舉行大掃除、因現居狼山香汎、責成公安局驅逐乞丐、以免滋擾、

六合 六合至揚州路長有一百二十餘里、於前年間開始興築、基工程浩大、橋樑涵洞、現已建築完竣、目前趕造舟橋、以輪車行、茲據公路管理局確實消息、定於本月十六日、六揚路汽車開始通行

杭州 杭州市米業同業公會、已屆改選執委之期、前經呈請市黨部第九次談話會議決定、令飭依法抽籤改選、如有糾紛、當派員整理謀該會全體會員之福利、並函市政府、表示同意、現該會春季聚餐會、議決、特開全體大會、抽籤改選委員、晨已函請黨政商三機關、派員蒞會監視指導、俾資遵循云、

紹興 紹興賑務分會自將各區災民積穀、調查完竣後、議定散放積穀一案現經縣倉管理委員會決定、開始放穀、至二十六日止、分三組辦理、推定孫子松陸恕臣爲第一組發穀委員王子餘陶仲安爲第二組委員王叔梅馮虛舟爲第三組委員

蚌埠 蚌市刨烟業工會、以統稅管理所藉財政部令、只准設立專營代理捲戶、刨切薰烟絲店三家、以致是業工人千餘人被迫失業、生機絕危、茲據該業工會負責人表示、以旬日以來、迄未得具體答覆、殊甚焦急、現爲尋求生存計全體失業工友在該會工會齊集後、即執旗出發請願、任何犧牲在所不惜、並印散大批宣言、冀各界援助、以達營業恢復自由云、

蕪湖 皖省財政廳長楊綿仲、日前偕本省土地局長何崇傑、赴當塗視察土地陳報、測量事宜、並赴京吊唁魯滌平、茲已公畢於十一日晚由京乘汽車來蕪、下榻中山路東南飯店、據楊氏語記者、本省財政整理以來、前途甚抱樂觀皖南茶稅、由財廳統一辦理後將來新茶出產豐富、稅收定可增加、至於當塗和縣兩縣試辦土地陳報、成績極佳俟期滿後、再推及其他各縣乘輪返省、

蕪湖 皖省商聯會主席吳興周、前經行政院聘請爲本省捐稅監理委員、現財政部以印花稅撥補地方廢除苛雜案、亟須監會審議、迭催成立、省政府主席劉鎭華、擬於日內召集各監委在省開成立會、討論整理本省稅捐一切進行事宜皖商聯會主席吳興周接省府來電通知後、乘輪逕赴安慶參加、蕪商會常委崔亮工爲營業烟酒牌照各稅陡增二成加比問題、亦隨吳主席同輪赴省、以便向監委會請願取消云、

武漢最近概況
蔣氏入川前後情形不同

【漢口通訊】這一月來、武漢的天氣眞是晴雨不定、寒燠無常、氣候時時刻刻在變化人們一天會換上幾季的衣裳因此疾病之來、也叫人無從預防、尤其是當新聞記者的近來在業務上也恰恰遭着同樣地際遇、隨時得在時令和職業兩種困難中變方招架、這種滋味、讀者也可想而知了、武漢本是商業軍事的中心、在社會安定、軍事承平的時候本來什麼新聞多不易找、近年來還幸有要人們常常來往、濾空製造些不相干的新聞材料使聞得難受的記者可以敷衍塞責、這一次、行營忽然移到武漢來了、而且組織比南昌行營更爲擴大因此武漢無異成了國內軍事政治的中心、蔣委員長將來未來的幾天、差不多軍政各界、不分上下、一致緊張、來漢以後、空氣更嚴肅、單就旅館禁賭禁娼、烟館禁開燈、路上禁吸紙烟這類新聞便使你目不暇給、耳不暇聞其他堂堂正正的消息、像行營開始辦公、三省總部結束以及各機關各團體改革和改組、人選的預測和發表、更不可勝計、以前在報紙上可以登第一條的大新聞、到此也許祗佔了篇訊的一角、電訊和國內要聞欄的新聞、常常會沒有本地欄來得叫座、不料正在記者們興高彩烈、左右逢源的時候、蔣委員長忽又飛到四川去了、秘書長楊永泰、綏靖主任何成濬也先後跟着前去、武漢霎時便呈了人去樓空、萬籟具寂底景象、當記者的本來不怕忙閒着確有些難受、一向閒着倒許成了習慣、一陣大忙之後、突然一點事情投不着做更令人坐臥皆非、哭笑不得、

也許武漢警政各界的朋友們看了我上面的一段、會抱起屈來、誠然這一個月中、他們的日子比我們當記者的自然更要難過得多、市容不振要問他們、馬路不浩潔要問他們、有時當着大庭廣衆、會受着嚴厲的教訓、轉瞬蔣委員長到四川去預定的一月期間快滿了回來後、便得加緊『三月的中興工作』那時負建設責任的要把公路趕快修築起來、負民政責任的要把保甲戶口趕快清理起來、管財政的努力整理財政、主持教育的加工整頓教育、這幾天省府忙着開省政會議、教廳忙着開教育專家討論會、財廳忙着開稅務會議、共他各機關也多忙着做同樣地準備中興工作、整個的公務人員、都在忙着、緊張着、準備、當記者的此時可以偷懶、公務人員們從此便很難有好好的休息、

其實、這並不有武漢特有的情形、蔣委員長到那裏、那裏便馬上緊張起來、這已成了一種普遍的現象、是無可諱言的、我們細細研究、最初還僅是憑威力匪感召近來已大部由於精神底感化、有時、蔣委員長的訓話、比以前更爲和顏悅色、然而聽的人多馬上反省自厲、精益求精、這類情況、我們要是不過分吹毛求疵的話、

關於剿匪軍事、在江西的餘匪、已由南昌綏靖公署負責清滅、湖北全境、事實上已沒有多少殘匪、鄂東三省邊區之匪、已爲數不多、蔣委員長已嚴令駐軍在短期內肅剿、鄂西接近湘川一帶、雖時有風聲鶴唳、好在已成立湘鄂川邊區剿匪總司令部、負責任的徐源泉氏對這方面情形很熟悉軍隊調遣也統一、可以不致有什麼困難所以武昌行營主要的工作、除了政治上爲督率各省做復興的工作外、在軍事上還在如何督剿川黔的殘餘匪類、因爲川黔的剿匪顯分兩個區域、川北是一區由劉湘負責、駐川參謀團協助一切、川南和黔滇是一區劉湘祗負責在北面堵截的責任、其他指揮督剿、由軍委會直接負責、將來雙方的聯絡督飭、全靠行營指導、所以這次蔣委員長入川、至少有兩種收穫、第一、四川的政治可望向統一的軌道上走去、第二、剿匪軍事可望得一整個的辦法、以後接步肅清、

離滬歸國
日本朝日訪華機

【上海訊】因日本方面天候不良而延期一日出發之朝日機新野飛行士、塚越機關士等抵龍華飛行場、施行嚴密機體檢查、正在將出發之際機體之一部分發生稍許障碍遂較豫定時刻遲一小時、於上午九時飛起、離滬東歸、中日官民歡送者甚衆、【大阪電】九時(上海時間)出發上海、就歸國之途之朝日新聞親善飛行機、途中繼續順利飛行、於午後三時念一分、(上海時間二時二十一分)安抵大阪城東練兵場飛行場、所費時間、爲五時念一分、較預定爲早、

千日香清淨能穢・霜膏髮齒美兼施

本行啓事

新京大經路敝分行因櫃址不合暫時收東所有原日業務賬項各事一律移併奉天敝分行管理以後如蒙賜顧請直接到奉天城內鐘樓南敝分行或與新京駐銷員李香九接洽至貨欵亦請直接匯至奉天敝分行或交駐銷員李香九君掣回本行正式花邊收條及認明奉天敝分行圖印不誤

駐銷員暫寓新京西四道街龍春胡同龍春電影院後院內

廣生行有限公司啓

戰國時代

趙武靈王所用……古箭簇發現

三面鋒及乍視如機器出品　青綠斑剝完全是青銅所製

陸軍學校同學黃劍夫君、喜考古、現從役河北省邯鄲縣蘇曹鎭、昨日來函、述及最近新得『戰國古鏃』五枚、頗詳盡、特錄實本林、以供考古家之參考、

邯鄲遺蹟　河北邯鄲縣、戰國時之趙都也、縣治左近至今尙多遺蹟、惜因僻處冀南、國人遂鮮注意、余(黃君自稱以下仿此)宿具古癖客臘旅邯、即聞城北二里許有地名『插箭嶺』者係戰國趙武靈王胡服騎射時率國人習射之所、亟欲一往憑弔、苦不識途徑、最近始得友人偕往、則所謂插箭嶺者、實一灣環之小阜、高僅四五丈、當年似成自人工、趙宮遺址即在嶺畔、有『照眉池』『梳粧台』等諸艷蹟、遙望之亦皆隆隆土阜矣、蓋趙都隳於秦將章邯、今城非古城、故古蹟多在城外、土人告予曰此嶺在昔綿延甚長、今强半已墾爲麥畦、每屆耕作、無意中土內輒有銅鏃發現、或雨後嶺土經水冲刷、遺鏃益顯、歲有所得、習以爲常、然皆可遇而不可求者也、

千年古鏃　余聞之大喜、急偕友遍訪嶺下農家、竟獲五枚、以一元代價易之、强而後可、後知土人對此亦甚重視、每有出土、即珍藏以待善價、余以一元而易五枚寔未居奇、余詳考此鏃長約寸許、首銳腹壯、下部稍斂全體作三棱形略如蘇州之水門汀電桿、三面皆起銳刃、每棱之末有倒鈎二、狀如鋸齒、余所得之五鏃中、其四枚均青綠斑剝、形已失鑿、獨一枚完好無損、黝然光澤其製作之精緻、驟視之、幾疑爲機器出品、且重心勻準、三面棱幅、試量之、尺度無毫髮差、頗合近代重學原理、尤奇者入土已二千餘年、其鋒刃之銛利、及今猶嶄然如出新硎、捫之仍銳可割指、經余嚌視、則鏃皆銅鑄、而其效用實不亞於今之鐵、因憶余嘗讀古籍、見所載湛盧魚腸等劍、備言其若何銳利、鋒鋩逼人、每疑此劍既成自銅器時代之春秋、自必亦以銅製、顧余向未見銅器有如此之利者、遂疑古籍或過甚其詞、今證以此鏃、宿疑盡釋、乃知古之銅刀、固不能與今之劃豆腐刀同擬也、

銅質精良　余既審得銅刃之鋒利、遂又進一步而研究其銅質、以窮其鋒利之由、就余向所習見之古金、如鼎鐘布幣等類、大都赤銅、惟此鏃乃獨不然、其質介乎青銅黃銅之間、似係一種合金實爲古金中所僅見若按近代兵器學、載紫銅鎔鉛之合金名曰青銅、質硬似鐵、而韌性過之、歐人廿世紀前、火炮皆用鐵鑄、嗣經發明青銅合金、乃改用銅製、其後學日愈演進、始又再用精鐵、此鏃之銅、似頗近之、然則二千年前、當戰國之際、我國於合金鎔法、已有發明、初不待歐人奢談科學、始知此也、

頗具匠心　此外尙有一事可記者即銅鏃之後部、均有一細柄、長約三分、却係鐵製、因鐵質入土易於銹蝕、故五枚中僅有二枚此柄尙存、其他三枚惟有銹痕可認、余揆此柄之用途、共上端今尙固定於鏃尾、其下端必用以插入箭桿、使成一矢者、其事本甚平常、惟此鏃之柄特短、似必亦有其故、余曾見宋元鐵鏃、均銳如雞舌(俗名狼牙箭)滑無倒鈎、其柄長幾盈寸、制式與此逈異、不解何故、馴乃悟及晉漢之上人有中矢、必須挖肉出鏃、必因其時鏃有倒鈎、柄又特短、所以拔矢、鏃即脫桿陷肉、宋元之際、不聞再有挖鏃、因其易入易拔也、然則此柄特短、亦可憑爲靠明年代之一證、所不解者、鏃既銅鑄、何以其柄獨用鐵質、意昔矢工、必有匠心、惜後人無從知其用意耳、或曰三代以下、均在石器銅器時期漢興而後始入用鐵時代、戰國嬴秦之季、正銅鐵並用之時、此物既出土於趙武靈王騎射古嶺之下、自屬戰國遺物、銅鐵兼用、正與時代脗合、至其所以銅頭鐵柄者、意其時鑄鐵之術尙在幼稚、僅可用作粗具、範銅之術傳自三代、至此已臻絕頂、用製鋒刃、銛利必轉勝於頑鐵余味其言、雖似近理、但究未能澈辨柄之用鐵之故、然而余對此鏃年代之判決、得此一言、遂敢斷爲確係戰國故物、再無疑義矣、嗚呼、戰國之所謂戰國、覩此當年戰具、我心益悸『事齊事楚此孟軻所以稱『是非我所能及也』所慮者今之堅甲利兵恐非製梃可撻、環顧宇內、不知孰爲趙武靈王耳、

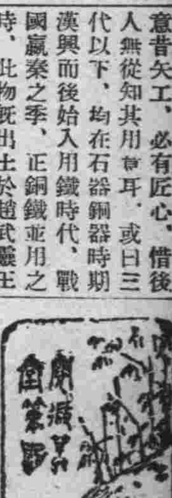

如是我聞(卅七)　紀曉嵐著

即墨楊槐亭前輩言、濟寧一童子、爲狐所昵、夜必同衾枕、至年二十餘、猶無虛夕或敎之留鬚、鬚稍長、輒睡中爲狐薙去、更爲傳脂粉屢　以符籙驅遣、符皆不能制、後正乙眞人舟過濟寧、投詞乞劾治、眞人牒於城隍、狐乃詣眞人自訴、不睹其形、然旁人皆聞其話自言『過去生中爲女子、此童爲僧、夜過寺門、被刼閉窟室中、隱忍受汚者十七載鬱鬱而終、訴於地下、主者判是僧地獄受罪畢、仍來生償債、會我以他罪墮狐身、竄伏山林百餘年、未能相遇今煉形成道、適逢僧後身爲此童、因得相報、十七年滿自當去、不煩驅遣也』眞人竟無如之何、後不知期滿果去否？然據其所言、足知人有所負、雖隔數世猶償也、

◇

同年項君廷模言、昔嘗館翰林某公家、相見輒講學、一日、共同鄉爲外吏者、有所餽贈、某公自陳平生儉素雅不需此、見其崖岸高峻、逡巡携歸、某公送賓之後徘徊廳事前、悵悵惘惘、若有所失、如是者數刻、家人請進內午餐、大遭訶怒、忽聞有數人吃吃竊笑、視之無述、尋之聲在承塵上、蓋狐魅云、

◇

陳少廷尉耕巖、官翰林時爲魅所擾、避而遷屋、魅輒隨往、多擲小帖、道其陰事皆外人不及知者、益悚懼、恆虔祀之、一日、擲帖責其待姪之薄、且曰『不厚資助禍且至』衆緣是竊疑其姪、密約伺察、夜間聚損器物聲突出掩執、果其姪也、耕巖天性長厚、尤篤於骨肉、但曰『爾需錢可告我、何必乃爾』笑遣之歸寢、由是遂安後吳編修樸園突遭回祿、莫知火之自來、凡再徙居而再焚、余意亦當如耕巖事、樸園曰『固亦疑之、然第三次遷泉州會館時、適與客坐廳事中、忽烈焰赫然自承塵下射是非人所能上、亦非人所能入也』殆眞魅所爲矣、

◇

程也園舍人、居曹竹虛舊宅中、一夕弗戒於火、書畫古器、多遭焚燬中褚河南臨蘭亭一卷、乃五百金所質、方慮來贖時轇轕、忍於灰燼中揀得、匣及袱併爇、而書卷無一字之損、表弟張桂岩館也園家、親見之、白香山所謂在在處處、有神物護持者耶？抑成毀各有定數、此卷不在此火劫中耶？然事則奇矣亦將來賞鑒家一佳話也

◇

同年柯禺峯、官御史時、嘗借宿內城友人家、書室三楹、東一室隔以紗廚、扃不啓、置榻外室南牖下、睡至夜半、聞東室有如鴨鳴、怪而諦視、時明月滿窗、見黑烟一道、從東室門隙出、著地而行、長可丈餘、蜿蜒如巨蟒、其首乃一女子、鬟髻儼然、昂而仰視、盤旋地上作鴨鳴不止、禺峯素有膽、拊榻叱之、徐徐却行、仍從門隙而入、天曉以告主人、主人曰『舊有此怪、或數年一出、不爲害、亦無他休咎』或曰『未買是宅前、舊主有侍姬幽死此室』未知其審也

『復活』女主角　安娜史丹生活

被美國的電影界所發現而視爲至寶的俄籍新星安娜史丹、自主演法國自然主義作家左拉的傑作『娜娜』一片、以至最近在上海公映的俄國大文豪托爾斯泰的『復活』而後、她的芳名、在這個世界上、已深入了每個影迷的心窠了吧、她在銀幕上的成績是如此、她在銀幕下的生活是如何、想也是讀者所樂聞的吧、

安娜史丹、她在美國的影壇上、已確立了相當的地位、但她的生活、和別的女星不同、總括的說一句、恰如一幅樸素美麗畫、又不大高興和社會多所接觸、因此、我們在報紙上面、關於她的談話、訪問記、羅漫史、以至生活斷片等等文字、不常有得看見、

爲了在聯蘇的銀幕上、有驚人的成績、被好萊塢把這顆俄籍新星物色過來、可是在這聲片時代、單憑一臉美貌和一身表演天才、如果不會操流利英語、還是不與、而安娜史丹初到好萊塢的時候、是不會說一句英國話的、怎麼辦呢？除了積極學習之外、自然沒有第二方法、聰明的安娜、却祇經過半年的訓練、已能講一口英語、於是便開始去拍攝『娜娜』

安娜歡喜讀書、日常除了工作之外、每是捧着書報在閱讀、同時她更有兩頭愛犬常在一起、正是她的愛物、在好萊塢、我們看見她的時候、是難得不見兩頭狗在一起的、一頭叫做『勃羅奈克』另一頭叫『巴希克』左右不離的跟着女主人、因此安娜史丹的汽車老遠的開來、如果在車窗望去、有兩個狗頭豎着、便可認得目的地是到了

好萊塢的女星、誰不愛漂亮、誰不想打扮、可是安娜却不然、她的服裝穿得非常樸素、更時常穿着俄國式的服裝、表示不忘祖國、她對於別個女子考究服裝、曾經表示過不滿、說道『那些摩登女性、耗在服裝上的時間太多了、爲了對於裝束太考究的緣故妨碍了很多工作的時間、是多麼可惜呢』除了服裝之外、就是家裏也佈置得很儉樸、

安娜更是一個努力於工作有責任心的女子、她在拍戲時、從來沒有不準規定的時間、她曾這樣說過『現代的女人便是工人她是要積極的去爲着生存而奮鬭、她更要和男子共同負一些責任、至於服裝問題、我以爲祇要樸素中帶整潔而已』在這裏、我們已不難看出她對於工作的努力和生活的不尙虛榮了、

這次聯美攝製托爾斯泰的『復活』鑒於她在『娜娜』一片中的成績、便選她做主角、尤其是安娜在『復活』中飾一個俄國的農家少女、而她自已又是一個俄籍女星、在表演上、對於劇中人的身分、舉止、自然比非俄籍的影星有進一步認識呢、

漢口市厲禁煙娼賭

各旅館營業驟現冷落　竟推代表向省府請願

【漢口訊】漢市旅館內煙賭娼三害、實行嚴禁後、日來遊客歛跡、旅館冷落、全市旅館業推代表向省府請願、無具體結果、聞省府方面以煙賭娼三害違背新生活精神、並妨害民族復興、絕不解禁、禁煙督察處半月來奉令禁煙破案無數、癮君子被獲者逾千、短槍抄有過萬枝、名槍蓋曜南大紅袍、均在收繳之列、煙民大起恐慌中

春到人間

綠楊春水碧如天　天津公園中一瞥

【天津訊】本市公園雖多、然而差不多千篇一律、沒有什麼特別的、只不過聊勝於無罷了、自從北寧花園、落成後、方才調劑了一下、自然遊人多趨北寧花園了、在冬季中、除了北寧花園有溜冰場能吸收遊客外、其餘的早已人跡罕到了、現在正值東風解凍、大地春回、今年特別暖和、人們自然也是向花園發動了、

英租界花園地在中街、四圍極端繁華中、開闢了這塊土地、因此之故、地方自然小到無可再小了、裏面特別的很、各國的特色都有、義大利式的教堂、中國式的亭子、英國式的花盆、樣樣俱備、這裏的椅子最多、這些椅子多在葡萄架下、夏天的時候、必定是很陰涼吧？因爲天天澆水、所以樹芽已很大了、地上的草、大半已由黃轉綠、一片綠油油的、很有夏天的意味、這不能不歸功於外國人修理得法吧？

法國花園建築得十分洋化、純粹的洋化、一片圓形的地上、長着許多未發芽的草、左七右八的石子路、中心有座圓的亭子、路旁有椅、種些花樹、一些兒童的遊戲物、只此而已、沒有什麼可看的、現在春天、樹都未綠、只在亭子旁擺些盆景、地上也不如英國花園那麼綠、但遊人却不因此而減、以老媽子和小孩居多、一到過午、一輛一輛的小車、推着進來、立時園中滿了小孩子、

義租界花園更小了、人也最少、園中的空氣比法花園清新、樹也很多、但是遊人極少、甚至於有人不知道有這花園呢！總合以上之處、都是小而又小、毫無景緻、只是一些點綴罷了、

海河公園又叫俄國花園、是從前俄租界的公園、地址很大、古木參天、夏天遊人很多、有朱漆雕欄、有蓮池、有茅亭、有花架、一切都很夠得上公園的資格、園中有水、可惜沒有船划、否則更有趣了、春天在海河花園沒有什麼價值、因爲這裏只是些古木、茅亭、沒有錦繡一般的花草、稍可覺出有些春意的、只有樹上的微綠和一汪碧綠的春水、

中山公園在未有北寧花園以前、本來是首屈一指前幾年曾經冷落過、但最近又復興了、從前本來有水、有人挖的小河、有白石橋、有土山、有石山、還有石山上的觀音噴水池、可惜現在水都乾了、噴水池也不噴了、去年夏天、還放過一次水、秋天又都乾了、石山上不許人行走、因爲乍久失修之故、園中有賣茶的地方、有些動物、如兎、猴、雞、雉、鷺、鷹等、樹木也非常高大、將來若是改良、必定遊人更多、樹木現在都未有樹葉、草也未長出來、倘沒有春意只是天氣暖、遊人自然不少了、所以春也可以間接表現出來、

北寧花園最大、雖比不上北平的三海、但在天津確是第一、裏面的一切、半由人工、半由天然、有土山、有三五步一個的亭子、土山上的景物、很有曲曲灣灣的走廊、有中國式的戲劇台、有蓮池、有純粹中國式花園的精髓、山下四面是水、爲遊人最喜駐足之處、冬天溜冰、夏划船、北寧花園的有名水便是唯一的原因、現在冰已溜不成了、船於是代運而興、租船處圍密了人、水上一條條的船、穿梭一般的駛着、很有詩意、岸水相連處、更有許多人立在那裏觀魚、岸上的桃樹大半已紅了、只有一兩朶已開、柳樹也都綠了、遠遠望去、似烟一般、總之、北寧花園已經充滿了春色了、

各公園都已有春意了、遊人的行踪又將忙起來、

蘇俄國立猶太戲院將舉行十五週紀念

現正排演莎翁名劇『李爾王』

本年春季莫斯科國立猶太人戲院將舉行十五週年紀念、該院甚鑒國內外、共所演劇本均能反映社會力量之衝突、並用此法說明猶太作家之古典作品、如阿萊黑姆、畢列玆、斯福列姆(爲猶太文藝之祖父)等之作品、均獲得新的詮釋該院以其藝術利器、排演蘇聯劇本、著名畫家及劇作家均爲之效力、目下該院正在排演莎士比亞之『李爾王』以備紀念會時正式表演、此舉甚所以表現該院所表演者、初不限於民族戲劇也、數年以來、該院演員曾歷經蘇聯各大城市流動表演、一九二八年且周遊荷蘭、德、奧、比、法、表演名家劇本　目下蘇聯共有國立猶太戲院十四所、

蘇聯影展代表　周胡擬考察電影　趁此行

【滬訊】蘇聯發起舉行之國際電影展覽會、前曾向中國徵求出品、並電邀明星公司經理周劍雲著名演員胡蝶女士及聯華公司代表等出席參加、經中央數度電召周氏赴京商討、並選定『空谷蘭』『姊妹花』『桃李刼』『春蠶』『漁光曲』『大路』『重婚』『女人』等應徵後、已偕同顏惠慶大使與梅蘭芳同乘專輪起程、周氏夫人陳玉俊女士曾留學日本早稻田大學、研究政治經濟、此次亦擬偕往擔任考察紀錄工作、日內明星公司正在積極準備大批照相、印刷品(均附譯俄文)等以便屆時携往、

周氏在明星公司所任職責至爲繁鉅、此次抽暇出國、行色忽忽、準備頗忙、周氏友好如、潘公展、唐友王、歐陽予倩、陳肇霖、陳彥斌潘有聲、高占非諸氏、及蘇俄領事夫婦、各影片貿易公司、南洋片商、本外埠戲院經理、新聞界、文藝界、明星公司同人等三十餘團體、日內皆紛紛爲周氏夫婦及胡蝶女士設宴餞行、酬應尤爲忙碌、

按此次中國電影界出征海外、猶屬創舉、意義至爲重要、據周氏發表談話、略謂本人在電影界職務繁重、因對電影文化、素感興趣、故極願乘參加國際影展之便、一瞻蘇聯新邦文化建設、他山之石、借鑑必多、且俄人埋頭苦幹之精神、當亦頗足爲吾人師法云云、

周氏於出席蘇聯國際影展之便、復擬對電影事業、作詳細考察、業已擬定考察綱目如下、一、蘇聯現行電影行政管轄機關、組織系統、二、電影事業近況、三、電影片檢查稅則、進口手續等影學校、四、攝影場構造及設備、五、影戲院、六、音樂戲劇、七、有關電影書籍及雜誌、八、有無中國片之市場、九、蘇聯對中國參加出品之印像批評、十、華僑對國產電影之意見、十一、蘇聯國際電展會開會之經過、十二、其他、

又聞周氏等如時間許可、尚擬轉道德法意諸邦一行、一瞻柏林工業、羅馬古蹟云

邢台邪教　一心堂

教徒叩頭蓄髮

【邢台通信】邢台城西區發現一心堂邪教、教徒叩頭蓄髮、入者頗衆、據聞係由正定等處流傳到此、當局正調查彼等之行動、擬即設法剷除云、

烏龍院今成水坑　獲麟台亦荒廢

【濟南通信】鄆城縣雖魯西僻遠一小邑、但宋朝三十六人縱橫河朔之宋江、即誕生於此、民間傳述、幾於婦孺皆知、今幸蒞臨其處、擬前往尋覓遺跡、宋家莊、既渺不可得、梁山泊則已成桑田、只有宋江藏嬌處之烏龍院、其處尙在鄆城之東門裏、抽暇前往、則一片水坑、蘆荻蕭蕭、滿目荒涼而已、鄆城尙有漢朝七級浮圖一座、亦頗雄偉、本縣電燈公司成立已二年、資本八千元、二十五馬力柴油機一部、經理梁蔚齋、有燈五百餘盞、月收四百餘元、開支二百八十餘元、頗有餘利、鉅野城東南十里有秦皇洞傳秦始皇東巡曾在此避暑、洞甚寬廠、石刻頗多、城東南有昌邑王城、漢靈光置廢帝於此、城東十五里、又有獲麟台、現已夷爲荒邱、徒供人憑弔、東關南彭越石像威發闢屬猶有當年暗嗚叱咤之槪、城東南中山公園有大銅佛高七八尺、座下蓮台大如屋、城西南七里有唐代永豐塔、高七級、較鄆城者爲小、鉅野地狹人稠、以前產土布、名陶布、又名坡西布銷兗州沂州甚多、今已衰敗牛羊皮亦出口、貧民前赴東北謀生、今已絕跡、故地方尤困窮、現決定移二百戶赴靈化屯墾、移察哈爾三百戶方在接洽中、曾子林在嘉祥城東南四十里、又有武良祠在城南四十里、武翟山之西麓北、原係漢代武榮、武梁武班三人之墳墓、壙室皆以方石堆砌而成、其構造形式分前後兩室、前者置祭器、及殉葬之物、後者置棺、石上滿刻各種畫像　何時經人發現已不可考、有清太傅翁同龢之題字、意謂漢代石刻之名貴、棄置荒山、無人過問、深致惋惜、此後始有人倡言保護、就其地建屋九楹四間、牆壁上滿嵌漢代畫石縣立小學即設於是、並負保護之責、中外考古家率多前往參觀、至所刻形像、與描寫耕種與戰陣情形、據當地人談、前曾有某外人、擬勾結當地游民倫運至濟寧、每塊畫石、給與六百元之代價幸所謀未遂、縣城東北紅山亦有此類畫石、惟多被土人盜賣、今所存無幾、又縣政府第五科、即前清時明倫堂舊地、有黃堅所書大江東三字石碑一方。

多事的聯華

蛇蝎美人又滋誤會

汽車夫認爲侮辱……

聯華公司之『新女性』片、引起上海新聞界之不滿、甫經解決、而最近開映於金城大戲院之『蛇蝎美人』一片、又因有涉及汽車司機之處、又引起全市司機業之憤怒、幸經有力者從中勸導、未啓釁端、

片中故事係述一青年從鄉村趕上都市、學習司機、得人之介紹在祥生汽車公司服役、旋以接送交際花黃梨影保駕得力爲黃看中、黃乃百般勾引、出每月百元薪金、使爲已有、服務司機、而入曖昧、車夫以家有妻室、不願棄妻別子、美人以共勢力控制之、其後車夫亦捲入漩渦、不顧家庭、妻屢勸不聽挈子歸鄉自盡、忽美人另得新歡、將車夫遺棄、至是羞憤交集、而美人尚出口不遜詈爲車夫『你不要忘記你是一個汽車夫』等語、全市司機業認此種均係侮辱司機之處、於是要求司機業工會、將此侮辱之處剪去、否則將以斷然手段對付、羣起要求祥生汽車行全體職工態度尤爲堅決、認有宣傳作用、有意侮辱、以片中有美人令汽車夫脫鞋破口大罵各節、更侮辱私人人格、八日晚北京路金城劇院兩旁、左右環繞包圍者不下五百餘人、司機工會爲愼重起見、乃特由幹事朱獻廷、陳衢根、請汽車界前輩孫祉、代邀律師及新聞記者互相作客觀的評論、以免事態擴大、

孫氏得悉後、即於當晚九時、電邀律師游志及新聞界多人、至該院觀看、同時祥生公司經理周祥生、亦參加作客觀的批評、有一部份司機三四十人、則鵠候於金城門外、直至十一時戲散、周孫諸氏、力爲解釋、片中並無侮辱司機之處、即司機工人認有侮辱諸處、自可用合法的手續與聯華交涉、事態始寢云、

戴傳賢騎驢探梅

嘗讀陸放翁詩、此身合是詩人未、細雨騎驢入劍門、斯景斯情、恍似圖畫、而此欵欵軒軒者、自古即與雅士爲緣、非駿馬鈿車饒富貴氣者、所可同日而語也、聞人言戴傳賢氏雖身爲院長、猶不廢翰墨、慕孟襄陸踏雪尋梅故事乃由湯山購得一花驢、耳長肉健、嘶聲震野、戴大喜、日前氣候煦和、彼綠萼華競放於山之麓、水之涘、及野人家之籬落間、江南春色、爛縵無邊、戴是日晨起絕早、擯除僕從、控驢而出於梅花盛處、隨意勾留、既而至一村店、誅茆爲屋、截竹爲牆、屋後一樹梅花、疏英的皪、源窗可賞、戴愛其境地之幽逸、乃繫驢門前、入而酌飲、並點一二蔬餚、藉以進飯、村店傭保固不知座上客爲黨國要人也、及夕陽影談、始得得而歸、以語僚屬、引爲樂事、

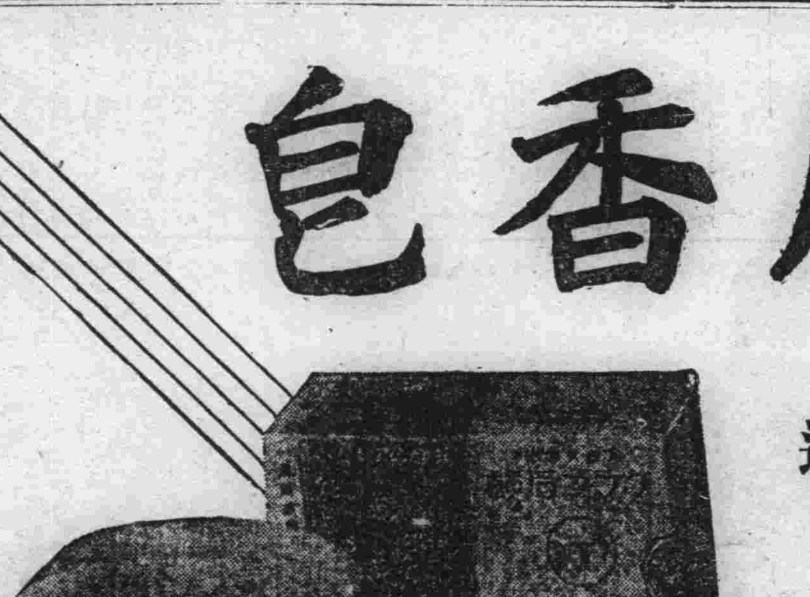

双美人牌香皂

效力品質第一位

使用時異常舒適

評判最好的胰皂

信用最著的胰皂

東京　大阪　中山太陽堂本店謹製

天花麻疹猩紅熱水痘之預防及處置法

仲華

一、天花之預防及處置方法

甲、天花之預防法

(一)預防天花最有效果、而最確實之方法、即勵行牛痘之接種、大抵種痘一次、即可免疫若干年、或終身免疫、實預防天花之唯一良法

(二)當天花流行之時、宜注意勿赴多人蟄聚之場所、如茶館、劇場、宴會場、及遊戲場等處、因是等各處、傳染疾病之機會較多、較易被其傳染故也、

(三)平時宜注意起居飲食等事、尤宜注意勿罹感冒病症、以免助起感染疾病之機

(四)精神及身體、勿使過勞、以保持抵抗力充分之强健、

(五)當天花流行之際、各人皆宜接種牛痘一次、以資預防、尤以未曾種過牛痘之人、更宜早爲接種、

乙、天花之處置法、

(一)凡染患天花者、宜另居一室、速與健康人隔離、以免傳染、最好送往傳染病院、

(二)凡患天花者、或似天花之病症、應速延醫診治、

(三)患天花者、其所居之病室、空氣宜流通佳良、並應懸掛紅色窗簾、

(四)食流動性易消化之食餌、

(五)宜注意安臥、不可亂動、以免發生他種變化、

(六)至天花將愈、痂皮脫落時、尤宜注意、將其痂皮收集一處、以火焚之、不可任意拋棄、以防傳染他人、

二、麻疹之預防及處置方法

甲、麻疹之預防方法

(一)若小兒患疹時、應速與健兒隔離、以防傳染、

(二)麻疹之傳染力甚大、在潛伏期間、即有傳染性、故一家中、若有小兒發現類似麻疹之情形、應即迅速隔離、以防其傳染、

(三)凡二歲未滿之小兒、或身體虛弱之小兒、及有結核性之小兒等、皆宜早爲預防、又其已經染患百日咳、或腺病者、尤宜注意預防此症、

(四)老年人之未經感染麻疹者、亦宜注意嚴爲預防、

(五)在麻疹流行之際、小學校、應暫行停課、以防傳染、

(六)在麻疹流行時、凡戲園、電影院、及各種遊戲場所等多人集合之處、宜注意不可前往、以防感染、

(七)對於麻疹患者之鼻涕唾液、咯痰、及手巾等、皆宜注意消毒、

乙、麻疹之處置方法

(一)凡染患麻疹者、宜另居一室、不可與健兒同居、以防傳染、

(二)患兒宜安於廣闊之室內、空氣尤宜流通、

(三)臥時、頭部宜背窗、不可使光線照射其顏面、

(四)若患兒頻頻咳嗽、其呼吸器粘膜有炎症時、宜於室中噴散水蒸氣、以便室中之空氣濕潤、

(五)食物宜用易消化之流動性食品、並宜多使飲水、

(六)患此症者、痊愈後宜安靜休養、暫勿外出、至一星期後、若無異常變狀時、再行外出、

(七)除注意以上各事外、應速延醫診治、

神經衰弱

玉成

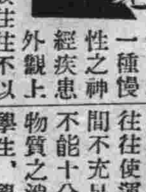

神經衰弱、爲一種慢性之神經疾患、外觀上似無若何病態、故往往不以爲意、雖無生命之危險、然而暗中給與患者之打擊、却是不輕、倘不及早治療、則後患匪淺其最要者(一)精神萎靡、意志薄弱、決斷力減退(二)頭腦昏矇、惰於工作稍事工作乏力疲倦(三)易成爲劇烈之精神病(四)能遺傳本病之素質於子孫(五)壽命較常人爲短縮、本病多見於二十歲、至五十歲之男子、蓋因心身過勞、荒淫酒色以及其他賊害心身之機會、比女子爲多故也、

本病之原因甚多、說之如次(一)精神過勞、精神過勞、往往使運動休息及睡眠之時間不充足、體內之疲勞物質不能十分排泄、而神經榮養物質之消耗、不能彌補、故學生、學者、著作家、政治家、投機商、患本病特多、(二)手淫及房事過度、尤以手淫爲甚、蓋精液爲滋養身體之游離蛋白質、且有亢奮神經之作用、若過度排泄、則神經受其影響不少、(三)思春期之煩悶、男子成長、達十六歲、生殖器之發育完備、了解性慾、因而追求異性、以致單戀、離婚等而惹起本病(四)精神的刺激家庭不睦、失業、落第、投機事業之失敗等、常常憂鬱易成本病、

(五)患傷寒、肺病、梅毒、白濁及其他疾病者、因疾病之遷延難愈、常生悲觀、愁思鬱悶、而減少神經系之抵抗力、(六)嗜好品中毒、如吃烟、飲酒等、蔫烟酒之爲物、能危害神經系統、擾亂血液循環、使身體日趨衰弱而患本病、

本病之治療、戒手淫、節房事、勿吃煙、勿飲酒、暫停精神作業、毋抱悲觀、使神經不受些微刺激、唱歌、讀詩、散步、划船、下棋、嘯談、聽無線電、開留聲機等皆可任意爲之、務使感情愉快、惟不可過久、否則引起疲勞、在每日早晨起床、用毛巾浸漬冷水、擦全身、約十分鐘、再用乾燥巾揩拭可使血行及消化力旺盛、皮膚抵抗力增强、新陳代謝機能增進、頗有效驗、飲食分量宜少、次數宜多、食品須時時更換、俾消化機能富不致厭倦、水菓、蔬菜之於內種維他命者、宜多攝取、滋補之品如魚肝油、鷄卵鷄湯、牛肉牛肉汁、隨人之口味而加進補、則營養方面、得益良多、人工太陽燈之照射、亦有特殊功效、如病情已入嚴重狀態、則非就醫診視不可、請注意焉、

漿液性肋膜炎

沈其震

前輩周李懷先生三公子患肋膜炎症、招余往診、承細詢該病一切、因爲文作答、敬以告讀者諸君、

舊醫學關於『肋膜炎』之糢糊記載、

我國醫書如『素問』『靈樞』『病源候論』及『千金方』等、均有『脇痛』記事、稱其原因大都由於暴怒、傷觸、悲哀氣結、飲食過度、冷熱失調以及顚撲蹶跌等、此外、受有痰積流注、與血相搏、致生疼痛之說、此所謂『脇痛』、恰與新醫學之肋膜炎相同、據明代邵逵氏『訂補明醫指掌』有謂兩脇走注痛而有聲者、痰飲也、左脇下有塊、作痛不移者、死血也、右脇下有塊、作痛飽悶者、食積也、咳嗽氣急者、痰結痛也、久而不治、則成肺癰勞傷、身熱脇痛者、脈必虛也』其後、清代沈金鰲氏撰著『沈氏尊生書』復參考折衷諸家所說、論述脇肋痛分其原因爲五端、申論略見進步、氏謂『一曰氣鬱、由大怒氣逆或謀慮不決、皆令肝火動甚以致胸脇肋痛、一曰死虐、由惡血停留于肝、居于脇下以致胸痛肋痛、按之則痛益甚、一曰痰飲、由痰飲流注于厥陰之經、以致胸脇肋痛、痛則咳嗽氣急、一曰食積、由食停脇下、有一條扛起、以致胸脇肋痛、一曰風寒、由外感風寒之邪、留着脇下以致胸脇肋痛、此五者皆足致痛、而惟怒氣瘀痛、血居多也、至胸脇地分、本近一處、故其爲病、亦不必細分何部、只以脇痛概之』

舊時醫學、對於解剖生理觀念異常淺薄、故所論病理亦異常糢糊、據沈氏之說、則脇痛並非單指肋膜炎而言即如邵氏『訂補明醫指掌』之所謂『痰結痛』共所記症狀、則又頗與肺炎近似、然在『訂補明醫指掌』及『沈氏尊生書』中、實不能否認舊醫學之曾注意肋膜炎症候、不過當時科學猶未昌明、觀察症候、不免仍多淆混而已、

新醫學對於『肋膜炎』之辨說

據新醫學說、肋膜炎有乾性及濕性(或滲出性)二種、凡有炎性滲出液體瀦留於肋膜腔內者、謂之滲出性肋膜炎、此所謂滲出性肋膜炎之滲出液、可分漿液性、膿液性及血液性三種、

吾人茲就漿液性肋膜炎論之、

凡肋膜滲出液之爲漿液性者、其肺臟表面及胸壁裏面大都附有極厚之纖維素層、倘吾人以穿刺法由胸腔取出其中所瀦液體、則該液體在玻璃杯內分離爲漿液及膠性纖維素凝塊、此種液體正如其他炎性滲出液、蛋白質含量甚富、通常在一〇一八左右、亦有超出一〇二四以下者、倘吾人以數滴醋酸滴入試管內此種液體中、則該液體即呈混濁外觀、或呈雲霧狀沉澱、上述三種特徵(即纖維素極多、比重甚高及醋酸之混濁反應)可以證明此種『炎性滲出液』與其他『非炎性浸出液』之分別、

據日常經驗、水性就下、故胸腔瀦留液體每在後側下位、至液量超過四分之一公升至二分之一公升以上時、後側肺緣始被向上壓迫、此種現象可由打診證明、故液量瀦留愈多、肺臟愈向上部及中部壓迫萎縮、終至肺氣胞內毫無空氣、呈局部的或全部的肺膨脹不全狀態、

倘肋膜滲出液甚多、則瀦留液體頗因患者體位不同、其液體上界大有區別、如肋膜炎患者在得病數日內仍正坐治事、不廢職業、則液體上界前後略呈水平、如患者已經臥牀、則液體瀦留胸腔後部、如液體已向前部增進則背部液體當已上至肩胛以上矣、總之、後側液體瀦留較多、故背部水平超出前面甚遠、通常、患者每者每喜以患側就臥、因患者取此種橫臥姿式時、可不妨健肺充分呼吸也、

肋膜炎患者就診之際、其滲瀦留之一側每較健側擴張肋骨與肋骨之間、常不顯見陷凹、且在呼吸之際、肋骨運動、亦顯較健側微弱、打診時液體瀦留部分呈濁音、而濁音程度、由上至下、漸次增强、可至濁音平等之肺炎容易區別、在觸診時、指尖可知抵抗增加甚强、如滲出液瀦留極多、肋骨極度向外壓迫、則在打診之際、毫無胸壁音響、只可聆及打指本身之啞音矣、凡打診之濁音部位、呼吸音每異常微弱之或完全停止、

如滲出液瀦留甚多、倘又營代償作用之健肺發生循環障碍、或心臟位置發生移動、則患者常可發生生命危險、甚有驟然死去者、除上述情形外、肋膜炎之直接危及生命者甚稀、惟在病勢還延過久或治療不良時、始多危險通常、炎症如已停止進行則將水液性肋膜滲出液可被吸收、濁音即可因此漸次消朗、凡少年體力健壯者、其吸收所費時期每較短少、二三星期以內即可完全輕快如年事較高、則吸收必須多費時日、老年之人、費時一月以上、猶不能完全吸收者所在多有、液體完全消失以後、橫隔膜乃復上升、歸於正位、肺臟亦漸次伸張、惟肋膜表面被覆外量纖維素、聽診可聞摩擦音、肋膜表面產生之新組織結成疤痕、常可使肺臟與胸壁或橫隔膜粘合、此種殘餘物質之完全吸收、勢非需要極長時間不可故肋膜病愈以後、後胸仍略呈輕濁音、

滲出性肋膜炎患者之體溫增高、病勢增進時、大多數爲稽留熱、如病勢停止、則早晨體溫正常、午後發熱、倘在收吸時間、則體溫即又恢復平常、發病初期、患者每覺患處鈍痛、如病勢較進則患者每覺患處重墜或壓迫倘液體瀦留甚多、則患者必自覺呼吸困難、通常、患者常有乾咳、但不吐痰、胸部水泡音及喀痰並不屬於肋膜炎症候、惟在肺結核或氣管枝炎同時存在時如此、

肋膜炎症發作時、水分、鹽分及炭酸鈉多已進入體內故患者尿液減少、尿液濃厚尿液缺乏鹽分、酸度增高、然在液體吸收時、則又尿液增多、尿液淡薄、尿液鹽分增加、酸度減少矣、

—於天津英租界十七號路文泉西苑診所—

早期梅毒療法

凡

醫病不如防病、所謂能已患於未然者、黌之上者也、然在預防醫學尚未十分建立疾病管理未達完善之前、治療醫學、究屬必要、近五六年來臨床所見、深感梅毒患者因在早期未受適當之治療以致患者對他人傳播疾病、對自己往往流入潛伏梅毒、晚期梅毒、終而至於不可救藥而死亡者、中國各地爲數不少、就病人說、梅毒本爲醫界有治法之病、受痛苦甚至死亡、太不值得、就醫生說、未充分利用近代方法、治療早期梅毒、也未免有庸愚之譏、這點就是本文發表出來的意思、

本文的意思是(一)治病宜早(二)早期的正當治療正是預防後來晚期梅毒的原故、

早期梅毒療法之原則、

一、以根本治療爲目的、

二、早期診斷、

三、治療以前對病人之各種檢查、

四、使用治療範圍以內大量殺菌(梅毒螺旋菌)藥物『六〇六』較他種砒劑爲好、

五、繼續治療下去、中途不休息、

六、『六〇六』與鉍劑之治療週期分開、交換使用——不要同時並用、

七、利用血液及脊腦液之瓦氏反應、作決定治療期間長短之標準、

八、在血液及脊腦液瓦氏反應陰性以後(以後長久保持陽性)繼續治療一整年、

九、然後、病人終身每年須定期作身體檢查及血液瓦氏反應檢查、臨症

常言道用藥如用兵、在治療早期梅毒、十分得當！我們發現病人下疳、或類似下疳以及一切的破爛在生殖器或其附近時、須作黑暗視野法的檢查、能發現梅毒螺旋菌愈早愈好、治療亦愈有效、如梅毒螺旋菌發現、診斷確定猶如發現敵人、不等待他一切預備妥當有破壞行動以前就當神速用兵(六零六)壓服消滅敵人(梅毒螺旋菌)但是病人是作戰場、兵家非先十分明瞭戰場形勢不可、所以治療以前對病人之各種檢查不可缺少、如其檢查完全健康、則立行『六零六』注射治療、因爲『六零六』之對於早期梅毒治療價值、較之任何砒劑爲高、其滿意治療的結果與『九一四』比較(MOORE)(治療六個月時之比較)以數字表出之爲35%比20%爲什麽『六零六』要用大量呢？這個理由是在短期中要達到大部分壓服消滅梅毒螺旋菌的目的、不讓牠增强抵抗砒劑的能力、造就砒劑梅毒螺旋菌、試將這種菌放在含少量砒劑試管中即可造成砒抗性、同樣的事實自然亦可以產生於治療梅毒病人身體中、故一般在開始治療第一第二第三次時、用大量、通常成年男子(中國人)『六零六』0.4GM女子0.3GM、注射三次之後可斟酌減少用量、至於注射後的反應、在早期梅毒並不因藥量的大小有寡多不同、如從前人所信念者、一週期『六零六』注射之後接着注射鉍劑、

爲什麽要繼續治療呢？爲什麽『六〇六』與鉍劑之治療週期分開、交換使用——不要同時並用呢？這是經驗同事實告訴我們的結果、從前的人相信、一針『六〇六』可以治愈梅毒、這話現在是沒有他的眞確性了、不但這、就是注射一個週期『六〇六』後、也有常常復發梅毒的、(如皮膚復發、神經復發)才知道梅毒治療非長期不爲功、又知道休息期中、瓦氏反應陰性變成陽性的事實、又知道有治療有休息的辦法其所須之治療時間特別長久反之、在繼續治療方面、無臨床上復發梅毒現象、不使瓦氏反應變陽性、治療時間短等、以數字表示統計結果爲(MOORE、統計治療兩年或兩年以上之病人)

繼續治療的滿意結果占79.7%

間斷治療的滿意結果占65.0%

至於『六〇六』與鉍劑之週期分開理由(一)耐砒劑梅毒螺旋菌、萬一仍舊發生、在停止砒劑使用若干時間之後即失其耐性、第二週期應用砒劑仍有强殺菌力(二)週期分開、可避免藥物之蓄積作用、

治療期中血液須每兩週檢查一次、脊腦液如係陰性以後即可不必再查、如兩者均係陰性、至再繼續治療一整年後、爲早期梅毒療法時間長短之標準、

每一治療週期爲八次注射、『六〇六』與鉍劑均同、兩者交換使用、繼續不斷、週而復始、目下北平協和醫院梅毒科即用此法、

又早期梅毒療法中、其原則亦適用於小兒、老人及妊娠婦之早期梅毒、惟在小兒因『六〇六』注射不易、可選用如SNLPHARSPHEUAMINE代替之、老人如年齡在六十以上者、因其來日較短、發生晚期梅毒之危險較少、故其治療可放鬆一點其他如在治療期中發生之合併症狀、如『六〇六』後之黃疸『六〇六』後之皮炎等、須替時停止『六〇六』治療、改換鉍劑、以後再看情形如何斟酌決定、凡皮炎由於對『六〇六』之過敏性、黃疸係因急性黃色肝萎縮而起者、則此種病人不可再用『六〇六』其他之合併症從略、

却病延年

志英

在我們中國一般有錢階級的人們、往往遇到身體虛弱的時候、就絕不猶豫的吃補藥、以爲可以却病延年、尤其是在冬季冬至節一到、他們就忙着吃補藥的工作、人家說那一樣補品好、聽了就吃、不曉得這一種的補品、於他的體格合不合、所以補來補去、仍是面黃肌瘦、既不却病、又難延年、我們要知道、凡人在能營正常生理狀態之下、決沒有所謂虛弱那末反過來說、身體衰弱的人、可以說一定是某一部仍染有疾病、在病理狀態之下病源不除、而徒用補品、其結果當然不好、所以一有了身體上衰弱的變化、切不可自作聰明、亂服補藥、一定要請有經驗的醫生治療、這是不言而喻的道理、先要知道牠虛的原因、然後着手補救、我們中國人患肺結核的人是很多、神經衰弱亦屬不少、諸如此類病症、在所患的人、他覺症候不是十分顯着、他的自覺症狀、就是精神不振、食慾減退、偶一勞作、便覺心悸、氣喘、耳鳴眼花、夜間失眠、遺精、盜汗等、但是他們祇想到所謂『虛弱症』三字、便狠命的吃補藥、結果毫無見效、病的進行、日盛一日、等到請醫診視、已經失去了良好治療機會、這是吃藥補誤事的一個明證、現在我說說正常却病延年的方法、第一須經富於經驗及學識的醫家診斷、第二除藥物與營養療法外、紫外光線是很有效力的、對於皮膚吸收、非常的容易深透、所以能彀殺滅細菌、又能增進體內一切新陳代謝、酸化作用、還原作用等、紫外光線、又名人工太陽燈、因爲太陽是含有很多的紫外光、所以對於生物及植物、是很有益處的、例如含有綠葉素的植物、經日光照射、將簡單的無機化合物、如炭酸水、硝酸類、由養氣離析而構成有機物、以供營養、所以發明人工太陽燈、用以治療疾病、確有不可思議的功效、對於一切頑固性皮膚病、肺病神經衰弱、均有良好的效用、因此醫界對于人工太陽燈、亦視爲唯一的臂助、大概因爲他才可以稱得起却病延年。

大動脈中層炎

三期梅毒病例之一

共明

梅毒治療概要、梅毒治療須嚴格、而且完全、如遇心臟及腎臟疾病、尤須充分注意、梅毒得以正確診斷時、則早期治療、易收效果、故診斷眞確後、即可施行、現今吾人所知梅毒療法、施行之際、雖必須顧慮血清及腦脊髓液之梅毒反應、然前述陰性反應、並不能絕對表示非梅毒、或梅毒已經治癒、故可以一定分量如NSALVAYSA全量三、〇—五、〇爲一治療週期、經一二三間隔後、再行療治、一治療週期以後、又間隔、施行第三治療週期、如梅毒反應、已經消失、或猶呈若干反應、則治療仍可繼續、然在此種情形、臨床方面之症狀、不可不時時注意、梅毒年限過長、則其與組織固着異常頑固、故『瓦氏反應』長此呈陰性者頗多、又如注射SALVAYAN永銀蒼鉛劑、及內服碘化鉀之合併療治實行之際、雖『瓦氏反應』可漸成陰性、而『SACHS GEOVGE』反應』『村田氏反應』等猶呈陽性者甚多、如遇此種情形、非强行治療、使上述一切反應均呈陰性不可、雖然血清等梅毒反應均呈陰性時、醫治仍不能謂爲十分完滿、因屢次再發呈陽性反應者甚多、故澈底的療法、實爲必要、如已呈陰性反應、則應在治療間隔中、隨時檢查『瓦氏反應』在內科方面、治療第三期第二期梅毒時、所遇『瓦氏反應』極難變成陰性者極多、蓋因梅毒性病變、殘遺浸潤於內臟組織(尤以神經系爲最甚)又或纖維組織之類、包圍病變部分、藥劑不易浸透達到、而長久存在之梅毒病原體、對於藥劑富有絕對抵抗性故也、倘吾人所遇情形如此、則必以略有免疫元性之物質、先行注射、振作全身細胞之機能、即使細胞呈非常狀態、然後SALVAVSAN及水銀蒼鉛等劑之作用、可以加强、此種方法頗與『驅梅療法』及據疾原形蟲接種法』因發熱而有卓效之事實一致近時第二期第三期梅毒療法之應用TUBERCULIN注射、各種疫苗注射NUCLIUIN酸蘇打液注射PHLOGOTAN注射瘧疾原形蟲接種、及再歸熱鼠咬症之類的接種法者頗多、此種情形、非但熱力能使療病機轉佳、而發熱時、細胞機能之振作、尤爲意義重大、

本病例之學習 本患者感染後、經過逾二十年、則梅毒之頑固程度、不難想像、且患者又如前述有腎臟疾病故尿液亦應不怠、隨時注意患者於去年十二月八日起始服用典化鉀、注射水銀劑蒼鉛劑及砒素劑、行驅梅療法同時又因失眠症甚劇、兼用鈉鞅劑、患者在應用典化鉀五十九克NEOSAVARSAN五、四克及JMAWCAL二十六次注射以後『瓦氏反應』依然呈强陽性(十十十)其後從普通驅梅療法規則、暫時停止注射、再繼續施行治療、此時期中、又應用化鉀七十二克NEOSALUARSAU七、六五克IMAWICOL注射二十二次MILANEUEN十一次注射、至翌年四月二十日『瓦氏反應』仍呈强陽性(三十)其後又復注射砒素劑及水銀劑、至五月二十日中止、其間每日內服化鉀二十五克、MILANEUEN亦繼續注射、至六月十六日止、NEOSALRARSAN應用一、三五克、TWAMICOL注射二十六次MILANEUEN注射二十三次且大量服用典化鉀、應用其他剌戟療法、『瓦氏反應』遂漸呈中陽性(廿)然胸部變化已顯著輕快同時自覺的痛苦、亦完全消失、尿中蛋白質(據ESBACH氏檢定法)在三一〇五%上下、顯微鏡所見、亦不較初診所見增惡、浮腫未嘗發生、六月十六日至本年一月十二日中、中止一切注射、僅內服碘化鉀、一月十二日起、再開始注射NEO、近因、ARSEMNI七、六克LEUSTIN二次、MILANEUEN十四次、四月一日檢查梅毒反應時『瓦氏反應』及『村田氏反應』均呈陰性(一)綜計使用藥劑全量、計有NEOSLVARSAN、NEO、NEO、ARSEMIN一九克、共注射四十二次INANICOL LENSTIN二十八次MILULUEN二十六次CHINTN三次典化鉀內服數百克、患者現時仍繼續內服碘化鉀、注射蒼鉛劑、

肝風

多係腦部充血症

柏良

肝風之症狀、頭暈而痛、耳鳴目眩、甚則心煩作惡、調治之法、隨症情而相機用藥、普通用養營驅風法、如桑葉、細生地、白芍、薄荷、夏枯草、白蒺藜、鈎藤之類、如太陽穴青筋綻起或頭痛甚者、可加入石決明、羚羊角之類、血虛之人、血壓易於增高、頭部充血作痛、所謂血虛生風者是、又當改用滋液清平法、如生地、當歸、川芎、夏枯草、甘杞子、女貞子、旱蓮草、白芍、生石決、龍骨、牡蠣、痛甚者、亦可用羚羊角、外用生烏頭、南星等分爲末、葱汁調貼太陽穴亦甚佳、如其人素好尋花問柳、會患梅毒、毒延於腦而發頭痛、不問原委、以治肝風法治之、必不見效、宜用土伏苓三兩、金銀花三錢、蔓荆子錢半、玄參一錢、防風二錢、天麻一錢、辛夷花七分、黑豆三十粒、竹葉十張、芽茶五錢、煎服、瘍醫大全有靈砂黑虎丹一方、治楊梅遺毒、以治梅毒頭痛、甚爲有效、肝風者、頭部時時脹痛之症也、不曰頭痛、而曰肝風以頭痛之證因甚多、肝風僅頭痛之一種而已、肝爲五藏之一、乃藏血之所、古人以肝爲剛性、其氣橫逆、發而莫遏影響所及、上至於巔、旁達於四肢、風者、善行而速變、因此症時作時發、莫能有一、且其變化甚速、故謂之肝風、嘗攷古人之所謂肝有假借與實質二義、實質之肝、即指五臟中之肝臟而言、假借之肝、即指神經而言、凡肝症而善行速變、如肝風之類者、雖名曰肝、實非肝病、乃神經方面之疾患、普通之肝風、大多爲腦部充血之症、而患者又多爲神經衰弱之人、神經衰弱人、不耐刺激、偶感不快、或用腦過度、則肝火上逆、即血壓增高、頭痛以起、及血壓降下、即復平除、故時發時作、染有花柳病者、毒火未清、延及於腦、亦發頭痛、常人不加細究、往往以普通之肝風目之、肝風發作之時、其痛往往牽連及於目珠、然亦有一種劇烈之目病、因目痛而牽及於頭部者亦有之、若倒果爲因、治療上必發生錯誤、

商號改名聲明

啓者前因敝號改名業已事前廣告茲以昨日爲限將和登洋行之名廢去自本日始改爲

合資會社　伊關商店

同人等以此機會冀更努力俾成最佳電氣商店仍祈賜顧爲幸

再商標圖樣應募者多深感諸君如此關心敝號至爲光榮謹爲慎重檢選決定茲在本報發表而當選之商標圖樣永爲敝號之表徵特佈謝悃順頌進步

四月一日

合資會社　伊關商店

新京日本橋通十八番地

電話(長)二〇四〇番(零售)　五七五一番(事務)　六六六七番(伊關)

新京郵便局私書函第十六號

新京頭道溝郵局信箱十六號

電報掛號『新京イセキ』

應募商標圖樣發表

當選者　新京　德江信幸君

佳作　新京　柴田正君

佳作　新京　林三郎君

選外佳作　新京　木村孫市君

選外佳作　大連　小沼千枝子君

選外佳作　新京　伊藤信也君

註　選外佳作難於區別追加賞金五元各賞品本日全部寄出惟漏未註姓名者九名碍難寄往請注意示知爲荷

新式簿記招通信學員

人非有專門的學術不易在社會上立足欲學新的專門學術又因維持現在的環境和職務而又不能離身惟有投入函授部學得新式簿記爲最好的一個良機因爲通信教授第一不拘時間第二不曠正業詳細章程請附郵票四分寫明寄交新京滿洲郵政局私函信箱第二號即寄

駐京　大連銀行簿記講習會函授部啓

新張廣告

古董美術商

青井文藻堂

新京祝町二丁目(太子堂對面)

電話六一六二番

狂犬病・ヂステンパー豫防注射

診斷　治療　鑑定

新京家畜病院(田島)

新京東四條通一三

電話五四一二番

大阪商船行輪

●開往門司神戶大阪（此船經由廣島 開上午十時）
扶桑丸 四月四日
夏德露丸 四月五日
烏刺爾丸 四月六日
哈爾濱丸 四月七日
貝格爾丸 四月九日
亞米利加丸 四月十日

●開往橫濱（到塘沽止）
志摩丸 四月四日

●開往上海福洲基隆高雄 下午三時開
福建丸 四月八日

●船票發售 滿鐵沿線各站及各埠日本國際觀光局
車船連運票（往復票火車減二成輪船減一成通用期限兩個月）大連門司神戶間輪船票（買往復票返程票價可減二成通用期限參個月）發售
●專屬貨物代辦處 各地國際運輸會社

大阪商船株式會社
大連支店（電話2・二三二）
奉天出張所（電話四八九）
新京出張所（電話三一六）

朝鮮郵船行輪

開往青島仁川 會寧丸 四月十三日
●開往仁川長崎鹿兒島三角 淸津丸 四月 日
前記輪船出口時日因天候關係或有更變
朝鮮鐵路各站以及本行輪船經過各口可裝與滿鐵連絡之貨物※有上記記號者純係貨船不售客票並可發行前項連絡提單代賣海圖及航海路誌
朝鮮郵船株式會社大連代理店近海郵船株式會社大連代理店大連市山縣通一八一日本郵船會社大連出張所
電話2・三三九、2・六七三番
專屬貨物代辦處船票代賣處各地之日本國際觀光局二商會電話四二四六番

近海郵船行輪

●開往橫濱 淡路丸 四月十三日
●開往天津 淡路丸 四月七日
●開往長崎鹿兒島 千歲丸 四月十日
●開往營口 玄武丸 四月十二日
●開往基隆高雄 岐阜丸 四月廿八日

阿波共同行輪

●開往芝罘威海衛下午仁川 卅六共同丸 四月 日
●開往芝罘、青島 早隆丸 三月 日
●開往天津仁川鎭南浦 長山丸 四月十日
本會社代辦山東鐵路及朝日路辦理各種運輸一切事務
阿波共同汽船會社
大連市山縣通電話（2）五〇〇一番

日本郵船行輪

●開往漢堡 敦賀丸 四月十一日

大連汽船行輪

●開往青島上海上午十一時 奉天丸 四月七日 青島丸 四月十一日
●開往天津（塘沽止） 天津丸 四月五日 長平丸 四月八日
●開往壺蘆島（載客） 日東丸 四月十日
●開往基隆高雄（載客） 山東丸 四月十三日 山西丸 四月廿三日
●開往新瀉伏木敦賀（載客） 河北丸 四月八日
●開往芝罘淸津雄基（載客）

大連汽船株式會社
大連市山縣通
電話2・七一三一番
日本國際觀光局中國旅行社

西四道街龍春有聲電影院

四月二日起放映四天

人間僊子

全部有聲對白歌舞滑稽巨片

時間……上午十二時起至下午十時止……票價照常不加

特別啓事

啼笑因緣第五集原定四月二日起放映現因途中躭悞須於六日方能放映因此本院特以鉅金租到全部有聲對白歌舞巨片人間仙子此片聲音淸朗情節緊湊爲有聲片中之巨擘租價雖高票價並不增加用以酬謝觀衆藉表歉意

人間仙子放映完畢於四月六日起一準接續放映第五集啼笑因緣四月十日起放映第六集

康生医院

一般各科 隨時應診入院

日曜日 午前診治 午後休診

新京三笠町 郵便局對面

電話二二一九四番

新京益智書店出版學校各種參考書廣告

再版 學校唱歌集 一冊三角
女子小品文選 窗前草 一冊四角
學生新尺牘 一冊二角
各科教學法 六角五分
現代女學生尺牘 二冊三角
算術代數 數學難題雙解法 三角九分

採取適合兒童易於歌唱的樂百餘歌詞佳妙旋律優美深淺合適足資小學校音樂教材參考之用
本書係我國新女子之作品其中分抒情描寫記敘等數種文流暢趣味深長明顯的暴露了文章之美境不僅寫優
本書是合於社會的時代的產物百二十篇內材料美的感情更揭示許多解決青年切身問題的『地
分國文、修身、公民、地理、歷史、算術、自然、及理、教學法大要』五種理論實際平均注重分聯均可
提出書信文的實質和形式各部指導寫作的方法用嚴謹體裁發表一般意思使讀者了解的奧義
本書中難題不下三百餘種用算術代數兩種解法詳明題簡明新穎說理淺顯易記

此外學校參考書籍尚多目錄函索即寄外埠函購手續簡便迅速

新京三馬路 益智書店謹啓 各埠均有特約代理處

瀋陽商務印書館代上海商務印書館發售

（一）預約書 宛委別藏 四十種
定價八十元 預約價五十元 郵費二元一角
（在奉交款另加匯申匯水）
預約期 本年三月一日起至五月底止 出書期本年六月底九月底
此書爲淸院文達公搜輯四庫全書所遺之秘籍久爲士林所推重本館于幾後復承故宮博物院擇宛委別藏未刊本四十種交本館印行俾與四庫珍本書分裝一百五十冊六開本用手工連史紙以金屬版影印書根上加印書名冊次凡前已定過敝館印行之四部叢刊百衲本二十四史及四庫珍本者特別優待照九折收價
（二）特價書 綴遺齋彝器考釋 共十四冊
定價三十五元 特價二十四元
（在奉購買另加匯申匯水分館概不加價）
特價起迄期本年三月一日起五月底止
康德二年三月一日

鐵骨橋梁　五金製品　製造各種機器
土木建築　設計製圖　其他承辦

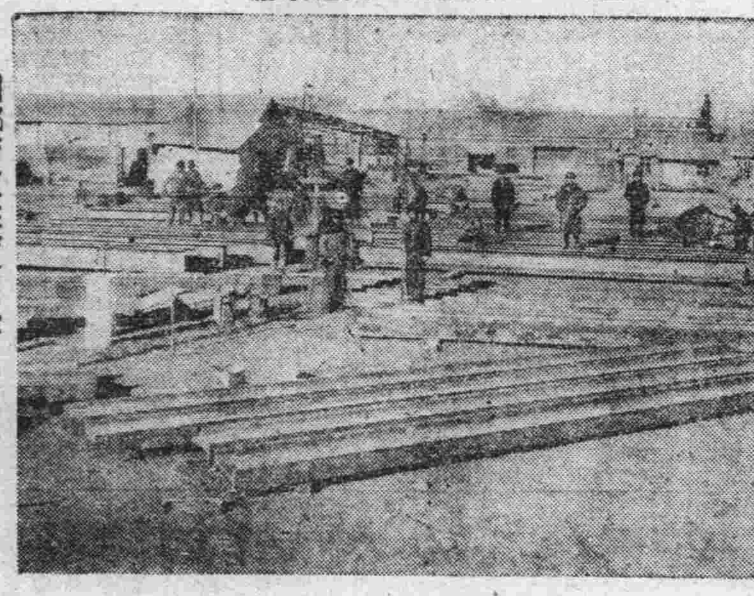

服部組鐵工廠全景

服部組

北滿唯一之大鐵工廠 如蒙參觀 曷勝榮幸

國都新京住吉町二丁目八番地

鐵工部 電話 長三九六三番
土建部 電話 長四八四四番
本部 奉天浪速通三五〇地 電話三七六九番

山東德縣壽民醫院院長朱俊傑醫師及其女公子肖影

醫生之良好經驗

嬰孩自己藥片
治愈其女公子腸胃疾病

嬰孩自己藥片原爲家庭藥庫而製以備小孩疾病之在家便捷治療者但在醫生業務上亦已久佔重要之位置矣良以此片效宏用便爲兒科聖藥故多數醫生常用以治療其自己小孩及他人小孩之諸般疾病也下述山東德縣南門壽民醫院院長朱俊傑醫師之經驗即其一例也
朱君來書云『小女大順現年五歲時患腸胃疾病但投以嬰孩自己藥片一二劑常能諸症消失身體復原矣凡遇發熱嘔吐傷風痰厥不眠蛔蟲等症以嬰孩自己藥片治之亦靡不速愈也』
嬰孩自己藥片藥性王道即襁褓赤子服之亦保證安全有益誠小孩胃腸疾病出牙痛苦之經驗良藥也 各大藥房均有出售或逕向上海江西路四五一號韋廉士醫生藥局購備每瓶大洋七角六瓶三元五角郵力在內
一切信件可由奉天和記洋行轉上海韋廉士醫生藥局

腦病良藥 健腦丸

凡人若時常頭疼或頭沈或憂愁不發或疲勞不能安眠或大便閉結是皆因該人之腦神經系上大形異狀而置之不管將來恐難保有危險之虞亦未可知此腦神經病靈藥健腦丸本係爲專治上述之諸疾所調劑各界諸位伏望速速購進一試便知弊舖之言良不誣也
靈藥健腦丸本係揀選東西兩洋醫藥之精粹所調劑故此人若常服此葯由其獨特作用必能補養腦力從正循環血液而治頭疼並火上及通利大便除不眠症而復恢疲勞健全腦筋以增記憶力理解力並活動力

主治 效能
▲頭痛 ▲火上 ▲憂鬱症
▲耳鳴 ▲眩暈 ▲健忘症
▲不眠症 ▲便秘症 ▲癱病
▲常心不平 ▲腦溢血症

發售處 大阪東京 丹平商會藥房
代售處 大連 日本賣藥株式會社
奉天 井上誠昌堂
奉天 佐藤廣濟堂
各藥房均有代售

肝火之爲患

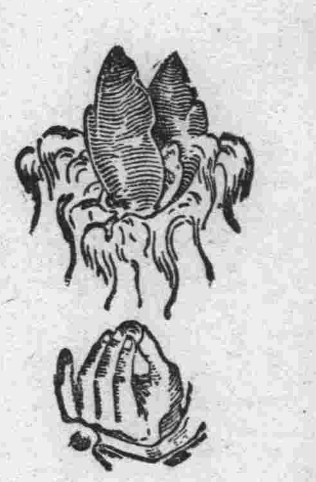

肝火之爲物。肉體方面。引起口臭。精神方面。引起激怒。取厭於人。爲患最大。
平肝方法不一。而其最簡便最神效者。莫如購服第威德潤腸丸。一粒入口。口臭頓除。數粒服下。肝火全消。君如不信。請嘗試之。

價格低廉祗售二角
各大藥房均有出售

陽春麗麗海潤風平
比叡艦平安離連港
滿日要人一萬三千敬謹恭送
萬歲呼聲高達雲霄

皇帝陛下訪日、二日午後五時三十六分、大連港上、恭送者達一萬三千餘人、整列恭迎、南大將以次賜見後、午後六時放皇禮砲、滿日要人學生法團等、嵩呼萬歲、聲達九天、陽春麗麗、黃波蕩漾、展望台上、我皇帝陛下現有喜色、車樂攸揚聲中榮耀乎之御乘艦比叡解纜出港、黃波添瑞氣、大陸呈太平、西光淸影、好像對吾東洋和平景色、歡喜的、放映光輝、遠遠的恭送、

恭送者滿日要人

南關東軍司令官、鄭國務總理大臣、參議府議長、臧民政部大臣、羅監察院長、三宅中將、長岡關東局總長、竹下州長官、岩佐憲兵司令官、田中要塞司令官、坂垣參謀副長、長尾警務司長、林滿鐵總裁、水谷民政署長小川市長江防艦隊司令官尹少將、張侍從武官長、侍從武官、侍從官、尙書府大臣、尙書府秘書官、沈宮內府大臣、入江同次長、謝外交部大臣、遠藤總務廳長、張掌禮處長、佟警衛處長徐侍醫、許行在主任官、高木秘書官長、林出囑託龜井旅順憲兵分隊長、久下沼大連署長、郭軍政部次長、羅監察院長、長尾警務司長、水谷大連民政署長、野田旅順工大學長栖原同教授外六教授、米內田內兩部長、田邊警察部長、八田副總裁、高橋、山內兩中將、岩井、牧野長谷部、井上各少將、小川大連市長、三多電電副總裁、福本大連稅關長、王外交部辦事處長、

謹祝

皇帝陛下萬歲聖躬康德御旅平安

御艦比叡決定由
大隅海峽通過

【東京三日電】據比叡艦長四月三日午前七時致海軍省之電報、四月三日午前六時、艦之位置在北緯三六度四〇分、東經一二三度二九、三分(山東角海上)照在該處測定氣象、決定照第一案、通過大隅海峽、

海路風平浪靜
那智三艦恭迎
聯合艦隊鳴皇禮炮

【東京三日電】御乘比叡軍艦、二日自大連港啓駕之滿洲國皇帝陛下、觀覽海上夜景精神怡爽、毫無倦容、既而入寢而黃海、南中國海風平浪靜、有似象徵滿日兩國親善也、四日於黑濤怒湧之南太平洋上、御覽聯合艦隊之軍容、當日朝御乘艦、在男女群島西方海面、遇高橋司令長官麾下聯合艦隊之精銳、該艦隊在皇帝陛下御前放皇禮砲、行登舷禮式之最高儀禮、並蒙御覽 陛下於御乘艦渡第二夜六日即至進橫濱港之日云

【橫須賀二日電】滿洲國皇帝陛下御乘艦比叡預定六日午前九點橫濱入港、那智那珂嚴島三艦、新裝之準備業已告竣、特於二日午前九點出橫須賀軍港、向橫濱廻航、着進行奉迎禮位置之奉迎準備云、

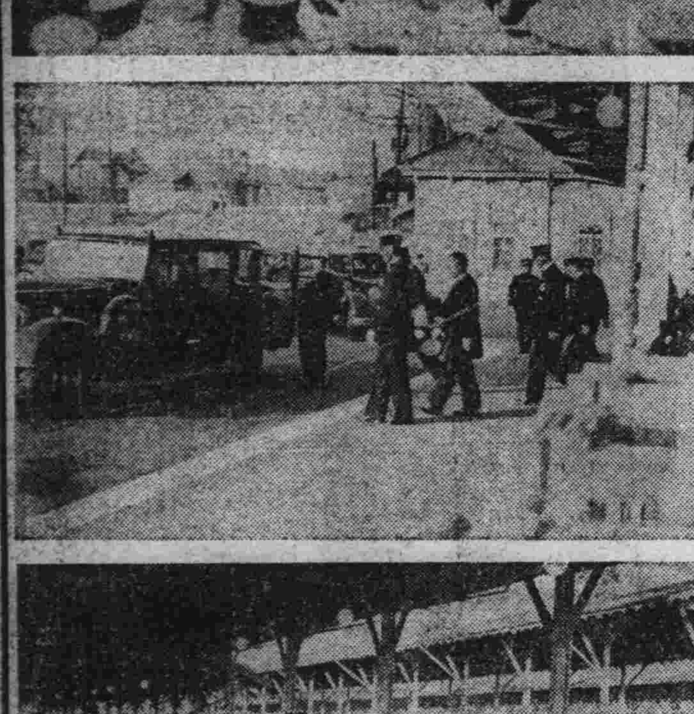

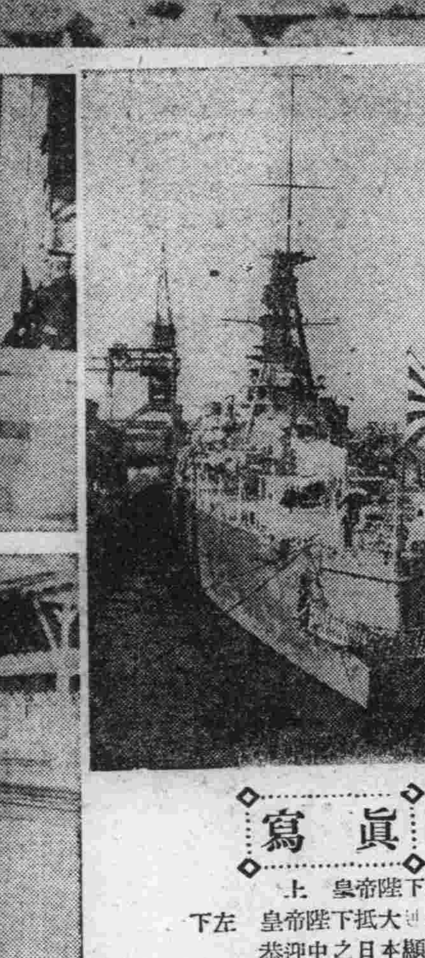

眞寫

上 皇帝陛下登比叡艦

下左 皇帝陛下抵大連驛(上) 恭迎中之日本顯宦(下)

下右 御乘艦比叡號

滿日今後親善
自此將益深厚
＝林接伴委員長奉迎辭

四月一日午後三時卅五分、東京爲中繼放送、由林接伴委員長述左之奉迎辭、

滿洲國

皇帝陛下、預定於明日由國都新京啓鑾、六日到達東京、與我

天皇陛下覲面、

一國元首正式來訪、在我國以此次爲嚆矢、而善隣之盟主滿洲國

皇帝陛下、竟開先例而惠然肯來、此固爲我皇室之所喜、亦我國官民之衷心所感激不堪者、回憶十數年前余在北京會叩謁陛下尙在冲幼、但於去年六月爲我

天皇陛下之御名代之、秩父宮殿下渡滿之際、余又附驥尾而隨行、致荷參預曠古盛典之光榮、因久未叩謁

皇帝陛下、及親瞻陛下已達成年、尤其爲新興滿洲國之元首、威容凛凛、眞感慨無量、當時見

皇帝陛下對秩父宮殿下、所表示之友情、與秩父宮殿下之悠容不迫之態度、從旁觀察、感激至欲墮淚深信日滿兩國親善之基礎可依此而益堅固、在日俄戰爭後余嘗遊長春迨去年入國都新京、見其建設完備、不嘗有隔世之想、又見滿洲帝國之將來眞汪洋萬頃波、莫測其涯深也、

且此次滿洲國

皇帝陛下爲對我皇帝表示敬意而來報聘、我國當局對於歡迎一切準備、業已辦妥、只敬俟聖駕早臨、側聞我

皇帝皇后兩陛下現預備於

皇帝陛下抵京後、即相會見、慇懃招待、是則日滿之親善、自此將益深厚、固不待言、即爲東洋和平引而爲世界和平、亦實堪慶賀、又因秩父宮陛下於去年渡滿之時、曾與

皇帝陛下結成知己之交誼、此次

皇帝陛下來訪、雅欲從傍正式接待一切、料

皇帝陛下亦必喜而感謝者也、余老矣、當去年隨行秩父宮殿下渡滿之際、深恐隕越貽羞不克當無鉅任幸無大過已盡職責、私心帖然、

然當此次

皇帝陛下來訪、又忝爲接伴員、尤恐懼不知所措、然爲一代之光榮、寧願委致此身以盡此重任、幸賴有其他接伴員諸公之協力與夫關係各官廳等之努力必能使

皇帝陛下於留滯中隨處感覺安適、此則馨香祈禱者也、

南大將
拍電沈宮相
謹祝聖上安康

【大連二日電】至大連埠頭恭送皇帝陛下之南關東軍司令官、於二日午後八時、拍電比叡艦上沈宮內府大臣大意如左

謹祝

皇帝陛下、一路平安、乞代上奏南

日滿國民均深感謝
小川大連市長恭送謹話

【大連電話】於滿洲國皇帝陛下御訪日之際、大川大連市長、謹話如左、

奉迎就御訪日途之滿洲國皇帝陛下、於比叡艦上、謹拜英姿、高呼萬歲、與市民同一奉迎、不勝感激之致、

皇帝陛下乃現代英俊聖主對國礎之建立、王道之宣施、銳意躬行以致滿洲國有現今之隆隆發展、實

皇帝陛下高德之所賜者也日滿國民均深感佩、今後日滿兩帝國吝步親密之道途結成超越之政治骨肉聯盟、共存共榮、互相依助確立東洋平和之大業、誠可慶賀之聖典也、由來外國元首、正式訪問日本皇室者、以此次爲最初、爲歷史上空前之盛舉、

皇帝陛下此次訪日、則兩國皇室親交益厚、而日滿親善之國交、更加親密、東洋平和之基礎、益見鞏固矣、對人類福祉增進上相信有指日的効果誠不勝感激慶賀者也、敬祝鵬程萬里、去歸安然、是所至禱、

訪日影片
概免稅率

財政部對於此次

皇帝陛下御訪日所播電影片及普通照片（現像者及未現像者）並奉送相片新聞稿件等在日滿兩國互相間之函海空運費概與秩父殿下來滿同樣處理而輸出入稅亦均免收云、

天象

天氣豫報 四月三日 西風 晴一時曇

四月二日 氣溫 最高 九度三分 最低 零下八度八分

皇帝陛下訪日期中
滿日電報繁忙
電報局竟忙無時閒

皇帝陛下此次訪日、政府與日本政府各當局、關於警備諸種命令、新各聞、通信等電報、紛紛而來、以致電報局、員司等手忙脚亂、忙個不休、雖增員加班、亦無片刻閒時、大約此種電報、至二日止達十萬件以上、該局三月份電報、爲三十五萬七百六十五件、二月份爲二十萬八千五百六十八件、激增十四萬二千九十七件與去年三月份比較之、激增十八萬八千八百八十九件、如此激增、實令人驚異不止、今日稍見減少、電報局員司等、方得喘一口氣云、

新京防空演習
即將於六月間舉行
六日在關東軍司令部開會

新京防空協會、擬與關東軍一致協力、於六月間、以新京爲中心、舉行一大防空演習於六日午後一時、擬在關東軍司令部會議室、開會、請各關係方面、協議具體的方法、以資進行云、

寧牡海牡
自働車線
四月一日營業

國營自働車路線之寧安至牡丹江線、海林至牡丹江線、交通部已公佈自四月一日起開始運輸營業也云、

光號誤點卅分
因三十二列車脫軌

【安東二日電】二日午前十時半、抵安東之國際列車光號因一日夜由安東出發之三十二列車在平壤驛脫線顚覆、因此誤點約三十分鐘、按光號如此長時間的誤點、乃本年最初之事云、

新京市民之新福音
自來水大改善
增加三千管起債三十萬元
新京水道普及全市

新京市民所飮之水多由於城內五百個私井取用、或運伊通河之水、而飮之、極不淸潔、且易生病、此皆因吾國人、對於水道不認識眞不慣利用也、且房屋構造、狹小複雜如設水道、不易引水接設工費、必要昂貴、故籌議多日、尙未普及、城內友邦居留民、恒感不便、甚爲遺憾、市署有鑑及此、已命水道課、努力設備、以期普及、對此沼田主任之意見如左、

昭和九年度、五十萬圓豫算、以充舊市街保健衛生之水道設備費用、然滿人對保健衛生、認識尙欠工事費又因昂貴關係、碍難達到目的、昭年十年度、擬起債三十萬元、如蒙上司許可、將增設水道管三千支、橫縱自如飮用不盡每月給水料以外僅收租費六角(一管六角)現在正在努力進行中、至四月中旬可以完成七十三萬立方米突濾過裝置、亦可同時完備、則淸潔之水可用普及全市矣、不盛期待之至、果能如此、誠爲市內居民之一大福音也、此水乃地下三百尺之水、極其淸潔、絕無雜菌、痢菌之患、不加蒸煮(生水)亦可飮食、至於三十萬元之起債事、現已呈請上憲、概能准許施行、共償還方法、爲二十年還淸、利息以租費充之、辦法甚爲適宜、閏九年七月至十年一月給水量、爲十七萬四百八十一硺緋噸、代價爲二萬四千四百四十五元九角六分金票云、

四月四日(木曜)放送節目 新京放送局

午前六時〇〇分無線電體操 (滿語)

午前六時一五分無線電體操 (大連)

入港船之報知(大連)

午前六時三〇分初等滿語講座(大連)講師 秩父固太郎

午前七時〇〇分初等日語講座(奉天)講師 近藤嘉助

午前七時二〇分早晨的音樂 (大連)

八時三〇分經濟市況(東京)

九時四〇分經濟市況(大連)

一〇時〇〇分第十二回全國中等學校選拔野球大會實況 甲子園野球場

一〇時四〇分經濟市況(東京)

午前一〇時五九分時報(東京)

午前一一時〇一分經濟市況

一一時四〇分、新聞(東京及大連)

午後二時五〇分經濟市況

午後三時〇〇分新聞(東京)

午後五時〇〇分兒童時間 西田俊明

午後五時二五分氣象通報

午後六時〇〇分新聞(東京)

午後六時二〇分政府公報

午後六時三〇分國民時間 (滿語)

關於入國勞働者之取締 民政部警務司特務科紀德昌

午後七時〇〇分管絃樂(東京) 日本放送交響樂團

午後七時三〇分寄席中繼 東寶小劇場

午後八時三〇分時報新聞 (東京)

午後八時四五分新聞經濟市況 (滿語)

午後九時〇〇分舊劇 蘇三起解 新京鐵路局戲劇研究社票友

午後一〇時〇〇分北滿時間 (俄語)(哈爾濱)

一講演、二唱片、三新聞

日本橫濱等三都市
舉行大博覽會
大事宣傳滿洲風味

熊本、吳、橫濱三市、於三月下旬、如開產業博覽會、特設如滿洲國、收羅滿鐵、吾國實業部之滿洲產品及產業界一般資料、以資陳列、開該三會因吾國

皇帝陛下、此次訪日、特開此會、以爲紀念云、

又、熊本市、二十日、吳市二十四日、橫濱二十七日特以滿洲國爲主題而開博覽會吾國當局對此亦願乘此機會將吾國最近情況、詳加宣傳使友邦國民、得以知悉、已豫定宣傳項目、爲、講演、電影、印刷物、活動模形、書畫等、外交部宣化司松村宣傳科長、松澤總務科長、及國都建設局江崎庶務科長於四日、外交部呂通商司長、宣化司丁屬官及實業部數名、於十七日前後出發、參加舉行矣又、熊本之吾國體育選手及兒童團代表亦行參加、吳市博覽會、有敬待恭送我

皇帝陛下（二十三日經神戶歸國）之吾國公使館及商務參事官辦公處關係者、多人

北黑列車衝突
死傷十餘名損失甚鉅
濱江路局急派車出援

【齊齊哈爾二日電】二日午前七時、由北安鎭開之北黑線旅客列車、午後零時五十分在辰淸驛南方、與上行貨物列車正面衝突、死者七名、重傷八名、輕傷十四名、哈爾濱鐵路局接得急報後、午後二時、由濱江驛派救援列車、急赴該地、並請駐辰淸之日軍及警務團、派遣軍醫三日午前着關運輸副科長局員二名、前往慰問、並從事善後之處置、完全復舊當在三日午前一時云、

機音收電線無播廣

價值最廉而聽聞自如

高級礦石式無線電收音機

其他各種高級收音機

連帶附屬品一概販賣

務請駕臨 實地試驗

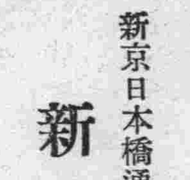

新昌公司

新京日本橋通六〇番地

電話三三五七番

春季大減價

大隆洋行

敝行特由西洋各國運到大批春季衣料花色鮮奇價格低廉歡迎諸君駕臨參觀

品名綢緞絲羢紗羅絹羢代做男女西服以及滿服技師精巧手工低廉印度紬衣料每件三元五角至六元各貨自九扣至七扣本月一號起三星期

大隆洋行

地址日本橋通六四番地

電話六二八二番

對閻郝氏及閻文華希圖爭產之背謬宣言向各界緊要聲明之詳報

茲有閻郝氏及閻文華背謬宣言一則誣悉之下令人髮指誠恐各界不明眞相用將氏適閻經過及與伊等別籍異財情形說明於後按氏先祖父係山東曹縣人前淸咸豐年充滄縣磚河鎭游擊之職氏十三歲隨先父堯臣到北京寓前門外香爐營四條彼時先父在吏部作事氏十四歲經劉子封之先父及王雅齋介紹與閻廷瑞定婚先父彼時無子只此一女以爲養老女婿氏夫云中家並無妻室氏夫充順治門外同德祥米莊執事月薪銀八兩氏十五歲時結婚氏夫年廿六歲嗣同德祥倒閉婚後三四年始知氏夫家中有人氏決不承認氏夫抱歉之至煩出親友說合給氏立有已妻證據回憶先父乃係宦門氏夫甚寒傖知其家中有人決不能與其結婚以上情形一般老親友均所共知倘有在世之友亦能證明結婚時氏夫囊空如洗一切花費均爲先父所備即是娶姑爺相同耳嗣經先父導入宦途於光緒三十二年氏隨先父及氏夫到奉天寓大南關東二道崗子胡同氏與之共創家業民國二年先父充開埠局局長職因僅氏一女故氏之產業先父所遺甚多氏夫買者爲數較少且均在後爲後在奉値錢之產均被政府沒收於康德元年六月五日蒙發還一小部分爲氏及氏子生活費所有文契事變前均抵押在外每月收入寥寥無幾除付利息外生活尙且困難氏寄居友人院內小房數間耳況彼方財產甚鉅如天津英租界樓房河東大王莊小房三百餘間城北南倉熟地十餘頃新車站花園等不下四十餘萬事變並未損失較氏勝強萬倍矣向來三十餘年各立門戶各理各產親友皆知且氏夫知伊等居心叵測與數年前眼同證人給氏立有贈與字據存證再閻文華以現任中華民國河北省磁縣局長乃數次來滿侵謀財產用意不良況閻文華請求繼承遺產案業經瀋陽地方法院康德元年地字第三二一號及高等法院同年控字第六三一號各判決駁斥確定久矣今伊宣言謂現正法訟爭持中等語是欺人乎抑係自欺乎如不相信請閱閻文華已敗訴之判決或本案卷宗自知眞僞至謂氏向某機關請發爲妻身分證明書一節與事實小有出入何則蓋氏原即爲妻已如上述夫身分既有相當證明其他之證明有無皆可閻文華呈請瀋陽地方法院原批一則錄後以資佐證外用特登報聲明各界仁人君子勿爲所惑是所盼禱

瀋陽地方法院批十號

具呈人閻文華

呈爲陳述先父閻廷瑞遺有房地家督繼承請求備案禁止閻王氏或其他名義違法登記事由狀悉查閻王氏取得不動產權利有奉天省公署國有財產股發還財產證明書及不動產契照可證該民之繼承權訴訟案又經本院民事第一審判決駁斥閻王氏之登記聲請自應照准該民如有共他爭執應另案再行起訴所請禁止爲閻王氏登記之處未便照准仰即知照此批

院長魯同恩

康德元年九月一號

閻廷瑞妻閻王靜貞率子寶馨啓

本報啓事

委楊一笑爲磐石分社長楊舒恒爲分社記者特此聲明

名章遺失聲明作廢

鄙人方形晶章刻鐫鼎文劉秉彝印四字因遺失登報聲明作廢

劉秉彝啓

早洩預防器

一名早洩矯正器 爲救濟世間

男性早期射精病唯一利器如用此器實行十數次之後不用亦不致早洩矣每個大洋三元郵費三角又生殖自療器專治男子一切生殖器病有促進發育強健機能之功如遺精白濁陽萎包皮短小發育不全機能衰弱等症效驗如神用法簡易每個大洋十元郵費加一此外尙有月經流通帶免藥安眠器理想健康帶記憶增加器等均爲最新發明物理治療具

日本神戶市中島通三丁目一〇六番

華僑物療研究所

天威牌電泡

電燈之消費經濟

電泡與電氣之消費

電泡既為電氣變光之器則以電氣之消費愈少而發光愈大者為理想。惡劣的電泡浪費電氣或致光力不足。當然不能不支付一筆無益之燈費。燈費之主要部分為電氣之代價。電泡之代價不過在其一成以下。則凡欲謀消費之經濟設有從量燈之燈戶。與其注意電泡之代價不如防止電氣之浪費為經濟之第一要諦。縱電泡之外觀無異。價值如何低廉。又能如何耐久。倘使用乖離此理想之電泡絕不合電燈的經濟。電氣之消費少而發之滿足而壽命不長不短者乃為優良電泡之本質。此非經多年之經驗優秀之技術。復以精功之機械幾多之纖細之工程不能製成者也。是以選擇最優良之電泡始能眞正得到電燈費之經濟。例如

甲之電泡 六十瓦特。其代價為參角。一個可使用一年每日平均燃四小時。一年間支出之電燈費。

乙之電泡 與甲同亮多耗一成電量。電泡代價僅為壹角五分。此與甲同點之一年間所支出之電燈費。相比較如左

電燈費單價一基羅瓦特時壹角八分之時

	壹年間之電費	壹年間之電泡費	（合計）壹年間之電燈費	差額
甲之電泡	拾五元七角七分	參角	拾六元零角七分	
乙之電泡	拾七元參角四分	壹角半	拾七元四角九分	損失壹元四角貳分

如前記使用乙之電泡即損壹元四角貳分

縱使電泡永久保持或其代價不必尙一年間每壹燈須損失壹元貳角七分。燈數若多其不經濟程度不可輕視。故為謀電燈之消費經濟非選優良之電泡別無他途。

東京電氣株式會社

大連・奉天・哈爾濱